（第三種郵便物認可大正十一年七月廿四日）發行人 西片朝三 編輯人 金念曾 印刷人 金暮章

滿洲報

（本報價目）每份現大洋五分每月現大洋一圓一角三個月現大洋三圓二角六個月現大洋六圓二角全年現大洋十二圓報費先惠郵票不收
（廣告刊資）一行十二字起碼刊資一日每行現大洋一圓特別及長期者另議

大連市山縣通一四二番地
發行所 中日合辦 滿洲報社
電話 編輯部（長）七五一三番 經理部 四〇三四番
振替貯金口座（大連）三七二番

THE MAN CHOU PAO SHE
142 Yamagatadori, Dairen, Manchuria.

昭和四年三月十五日

論說

兵匪一家說

政治不良可改也、國家强盛可期也、惟人心大壞、爲將來之隱憂、近數年來、民困於兵燹、財歸於私室、猾猾滿目、軍閥快心、已屬不可掩之事實、而游手好閑無所事事之流氓、意謂來財之道、至易而無難者、莫如隨軍行劫之一事、於是投身行伍之中、假軍人之名、以遂其作賊之實、軍隊之所以不可倚畀者此也、粮項充足、月不欠放、領軍者復有相當之教訓、即可目之爲好兵、若此類者、尤爲不可多得、今日在此軍隊翌日又在被軍隊中、行蹤靡定、及身臨前敵之際、勝亦搶而敗亦搶、財物不甚豐富仍留軍中斷混、設一旦忽發橫財、即不惜脫却衣帽、拋棄槍械、遠道潛之乎也、一鄉之中、甲因當兵發財、乙見之而眼紅熱、尤而效之、固不乏人、是以當兵爲投機事業、如蟻之赴羶、蠅之逐臭、不達其發財之目的、不止焉、夫上行下效、久之寖成風俗、上有好者、下必有甚焉、言豈欺我哉、人心之蔽憤皆有由來、督軍師長剋扣軍人糧餉、以資個人之揮霍、此吾人習聞常見、兵士爲得不生心、一有戰爭事起、姦淫掠奪、姑不須論、即在息戰時期、亦難免冒充匪人、到處搶擾、鄉民被事之家、明知確是假牌、而事出倉卒、而目碍難識認、即使鑿々可據、眼力無差、又復顧全長官之體面、與軍界之聲譽、不肯偶因此事、結成他日之仇恨、亦只忍氣吞聲、作罷論而已、今欲力加取締、[illegible]於一時、不能取締於時々、如此取締、猶如未取締等、論者謂徵兵制度、國家如能實行、是等惡習、不除自除、然則徵兵若辦不到、即不能除乎、是又不然、自來强將手下、必無弱兵、强將云者、非必驍勇善戰之謂也、無弱兵云者、非必驕悍絕倫之謂也、實言之、訓練有素、有勇知方、不貪金錢、不僭勢力、撼山易而撼軍難、如岳家之軍方足當之耳由是以觀千軍易得、一將難求彼兵無紀律、食民而反害民、其罪不歸他人、只歸於領軍之人非苛論也、兵匪合爲一家、人民激而謂此、亦深慮痛絕之意也

（知非）

對李宗仁與以相當處罰
免張胡廢各分會
中央政治會議議決
李蔣等均出席討論五小時

李濟深氏於十三日早抵南京當與同車歸京之元老等共訪蔣介石氏彼此交換意見至三時間之久　一同出席中央政治會議討論五時間之久當時蔣介石氏與胡漢民氏之間曾發生激論 蔣介石氏爲保持中央威信對於湖南問題主張嚴罰首謀者結果議決如左

一、李宗仁當湖南事件發生當時本在南京與此事件無直接之關係但爲武漢首席不能辭其監督不嚴之責協議與之相當處罰

二、武漢政治分會委員張知本張華輔胡宗鐸三人及其他處以免職處罰

三、命令各地政治分會於三月十五日午前二時一律取銷

蔣氏對於上項議決決分別與以斷然處置李宗仁一派是否屈從尙難斷定云（十四日南京專電）

勸蔣撤廢軍備

在滬與李宗仁氏會見之李濟深氏十二日夜與李石曾吳稚暉張靜江等各元老同車赴京勸告蔣介石氏撤廢軍備以政治解決蔣氏能否聽從尙屬疑問恐不免開戰說依然爲有力云（十四日上海專電）

自誇並未違法 且謂不應查辦
胡宗鐸等對湘事之通電

胡宗鐸氏等於十日致李宗仁李濟深白崇禧黃紹雄等廣西派首領一電關於湖南問題痛明武漢政治分會並無不法行爲茲錄其大意如左

依政治分會條例第一條之規定得以緊急處分第四條第五次全體會議政治分會對外不得發表命令但得將議案移交省政府執行此次魯滌平反抗之命令非省政府命令乃政治分會之命令故適用第四條之規定行施政治分會之職權又編遣會第十四條規定各編遣區隊移交編遣會管轄此後非

查辦乃毫無根據徒惹戰爭之發生云云（十四日上海特電）

犯人拒食 同情杜氏

據伯林某新聞社接莫斯科電德波魯斯古監獄囚人八百六十三人爲表同情於杜羅斯基氏同盟拒食云（十四日伯林專電）

東北全會代表將出發

東北各省出席第三次全國代表大會代表十名本豫定十日由奉天出發茲又暫爲緩期但張學良氏已命該代表等勿出遼寧省城以外旅行以便出發云（十四日遼寧特電）

全會如期開會
先開豫備會議五七日 廿日後開正式會

國民政府第三次代表大會決定十五日開會豫定自十五日起以五日或七日間爲豫備會議討論大會準備事項二十日以後即開正式會議惟馮玉祥氏管下之代表尙無一人報到大概出於缺席形勢云（十四日南京專電）

濟案解決公文全部作成
僅因其他關係尙未簽字

關於中日濟案交涉屢誌前報惟我國側因其他關係對於最後之簽字暫爲保留至關於濟案解決公文作制　經周龍光崔士傑兩氏於十二日夜與日本當局間非公式會見已將解決公文全部作成終了矣（十四日上海電）

國聯將開新海縮會議
五海軍國亦將開限制會

據日內瓦國際聯盟當局謂四月十五日開催之國際聯盟軍縮準備委員會關係海軍國之間爲遂其協力定對於軍縮總事業進轉已確實諒解努力進行六月以前開催新海軍限制會議據另一方面消息軍縮準備委員會關係主要海軍五個國代表對於新軍縮交涉開始之機會豫定於六月由五海軍國之一國招集新海軍限制會議與聯盟軍縮準備委員會成另一種形式云（十四日々內瓦專電）

東北極鎮靜 奉榆未增防
危道豐談話

中訊、遼來報章關於東北消息之記載、多根據某通信社之報道、間多失實之處、尤難免有故意鼓動觀聽之事、記者爲此特訪東北駐平代表危道豐氏、叩以關外最近各種消息之實情、承爲一一解答、茲記梗要如次

（一）近來外間謠諑甚盛、據余觀察、殊乏事實的背景、至於東北之態度、既已服從國府、一切惟中央命令是從、故對關內時局、極爲鎮靜、外傳奉軍增防奉榆線一節、殊非事實、該一帶駐軍、既撤回、何來增防、至於奉令警備膠亂逃兵或係有之也

（二）關於關東五縣交涉、大體已告一段落、東北當局已令各縣長預備交代、即實行將行政權交與河北省府、該一帶防軍、早已撤退大半、所餘少數者、不久即撤退、保留臨榆縣之要求、實有苦衷、非爲強占一縣之地盤、蓋以東北海軍、大致以秦皇島爲根據地、中央已有相當同意、而該島密邇臨榆、且爲該縣所屬、故不得不保留該縣、爲海軍戒備之地、現中央已著手於海軍統一後之編事宜、此事或期待中央命令以決定之也

（三）關於東北黨務之進行、多依方耀庭之指導、未或稍懈、外傳暫緩之說不確、至於愼重的辦黨則有之、暫緩則非也、誠以東北在黨治之下、既有「治」而不「黨」化、其尙可乎、況三全會已指定東北四省之代表、若無黨務何來黨的代表乎、可見東北黨務之進行並未中斷云（揮）

張趙結婚禮
女張長官令妹 男趙爾巽公子

已故張作霖大元帥在世時即將其第三女公子許與前奉天總督趙爾巽公子趙世輝氏（本年十七歲）現訂於本月十五日在東北邊防總司令公署行盛大之結婚儀禮因是日世輝氏同其母夫人及其他五人於十二日午後三時乘大連列車抵奉云（十四日奉天電）

武漢實難辭咎
措施悉聽中央
李品仙就代總指揮後談 及對湘事之通電

北平特訊、代理四集團軍總指揮李品仙、日前領銜發出通電、表示對湘事意見、已見昨報、茲聞李氏已正式就代總指揮職、並已入部辦公、曾對記者發表談話茲摘錄如左

余（李氏自稱）于上月即已奉李總司令、電令代理第四集團軍留駐河北各師總指揮職務其時因駐防唐山一帶之第五十一師、尙未編制完竣、勢不能久留北平、故上次到平之後、隨即赴唐山、着手將五十一師編制緒、因此不免多所耽擱、此次來平、復承各方以就職相督責、在余個人意見、明知才力有限、決不能勝此重任、況丁此時期、責尤爲重大、更不能不審愼考慮、且依照編遣會議決案、總指揮部不久即將取消、日前已無設置之必要、而按之事實、第四集團軍在河北部隊、共有四師之衆、關於教育訓練以及餉項等事在編遣區辦事處尙未接收各師以前、又不能不需人主持若長此曠廢、無人負責、實不免諸多貽誤之處、因之余遂于今日就總指揮職務入部辦公、惟自前最感困難之處即爲餉項問題各方面捐濟、連月積欠甚鉅、不能按月解到、非特月餉無着、甚至伙食亦祗能日敷一日、現在對于此層、正在極力籌措、以安軍心、至部隊駐防地點、均一律仍舊、日前正積極從事教育訓練、以爲異日國防之用云云

又訊、暫代第四集團軍總指揮李品仙及廖磊等、對湘事發出通電、茲照錄于左

國急、南京中央黨部、國民政府蔣主席、及各委員、各院長、新鄉馮總司令、太原閻總司令、上海李總司令鈞鑒、東北政務委員會、各政治分會、各總指揮、各司令各師、各省政府、各特別市政府、各省市黨部、各機關各團體、各報館均鑒、北伐告終、統一垂成人民望治之殷、甚于望歲、所幸最近編遣會議結果、成績優良、進行順利、治平之機、實繫於是、凡屬袍澤、疇不同聲鼓舞、鵠誠擁護、乃者不幸湘省事變、倉卒發生、衡情酌理、操切之咎、實無可辭、品仙等所部、自去夏參加北伐以來、駐防河朔、迄逾半載、遠道聞耗、同深歎惋、白總指揮因病休養、軍旅之事、鮮未過問、品仙謬以菲才、攝行職務、茲多難、深懼勿勝、磊等誼當秉承代總指揮之節度、勤事訓練、此志此心、所堪々自信、而奉以勉策部曲者編遣會議決案、決不可不貫澈、統一決不可不完成、凡百舉措、悉惟中央之命是聽、至湘省事變、如何解決、自有中央主持、品仙等分屬軍人、無不奉承惟謹、所屬各部隊、追隨革命、歷有年所、效忠黨國、始終不渝、値茲謠諑繁興、地方治安、關係綦重自當仰體中央意旨、協同當地友軍、努力維持、一面惟有養留原防、靜待後命、深望軍政領袖、吾黨先覺、不吝明教、時加啓廸、俾得秉承有自、無忝厥職、豈惟品仙等之幸、全部官兵、實胥受其賜、謹此電陳、諸維鑒察、李品仙、廖磊、王澤民韋雲淞、劉春榮、同叩庚

立法院議決
大赦案送交法委會審查

上海特訊、佳（九）日立法院開會、胡漢民主席、討論（一）審查工廠法、商會法、工商同業公會條例、決付經濟委員會、商法起草委員會、勞工法起草委員會共同審查（二）簽議司法院大赦意見案決付法制委員會審查（三）行政院據滬市政府具陳、地方官廳整理商辦公共事業意見請明定法規、以資準備案決付法制、經濟兩委員會審查（四）法制委員會具報、審查商民協會、是否屬於勞資爭議處理法第十六條所稱之屬主團體案、審查結果、以勞資爭議處理法屬於通常行政法規之一種、倘其條文意義發生疑義、似無採取立法解釋之必要、且司法院組織法第三條規定、統一解釋法律之權、屬諸司法院長、但須經最高法院々長及所屬各庭長議決、故本件應交由該管行政機關核奪（五）法制經濟兩委員會具報、審查、修正省政府組織法增設土地廳案以土地法正在起草、關於土地行政機關、將來應有系統之組織、在土地法未頒布以前、省政府似無增設土地廳之必要、議決通過

兩廣進行縮軍
軍費決定分三期減縮 師旅長人選經已內定

廣州通信、粵省爲革命策源地、連年負擔革命軍費、甲於全國、當北伐發動時期、所需餉械、固由粵庫負擔、即至現在全國統一、粵人由北伐出師之後、所肩負之種種捐稅、依然未能減輕、久已陷於公私交困之中、莫不亟望解救、當局亦以軍費一項、如不設法減縮、實無以蘇民困、故曾擬將粵省軍費減縮至佔全省收入二分一以下、近來裁兵聲浪、已高唱入雲、及李濟深由梧返粵後縮軍進行、比前更有長足急進之勢、於軍費之減縮、想當局已有相當之規劃、記者因特訪晤第八路總指揮部經理處長馬炳洪、叩詢一切、據馬氏云、關於減縮粵省軍費、亦曾詳細規劃一切、李總指揮對於此事最爲注意、現在擬將縮減起法、體察粵省情形、分三期辦理、在三月十五日以前裁兵實現起、擬每月先將軍費減去七十萬至八十萬元、裁兵後六個月如能再事減少時、則在可能範圍內、再爲減縮、務求盡量將粵省軍費減至佔本省收入二份一以下之數以期減輕粵人之負擔至於此次縮編各部隊及各軍事機關、勢必裁去官兵不少、李濟深現以此等官兵、從事革命工作有年不無微勞足錄、若一旦任令投閒置散、實所不忍、爲安置被裁軍官起見、決定組織一軍官研究所、將此次被裁軍官、除挑選優良學識者、分別錄用外、其餘則一律撥入軍官研究所肄業、月中酌給津貼、惟成立日期、須俟五、第十一、第十五各軍、第一律編爲一二三四共四師、又査總部現在對於第四、第總部衞士隊、衞戍司令部衞成團、特務營等、改編爲第一獨立旅、內定鄧世增爲旅長、現駐英德韶關之第八路警衞團、十三軍第二師周濟民部、十五軍補充團葉大森部、合編爲第二獨立旅、以王應榆爲旅長、現駐湘邊之山嘉禾桂陽郾武、各縣之獨立第三師許克祥部、改編第三獨立旅、以許克祥爲旅長現駐彬縣宜章樂東汝城之十六軍范石生部、改編爲第四獨立旅、以范石生爲旅長、兩[illegible]軍隊、合計爲四師四獨立旅、又聞黃紹雄之意、以廣西地方遼闊、一師兵力實不敷分配、曾與李濟深商擬增編兩獨立旅、對於范部亦擬請改編爲師、因范部年前駐桂協助桂省平亂、統一桂局、故黃范兩人頗有深切之情感、日前范之參謀長李杜中、還赴梧州、携有范石生親筆函晋謁黃紹雄、殆亦因該軍縮編事有接洽也、然范部編師與否、想尙須經一度之考慮、惟編旅則已內定矣、所有縮編各師旅之名稱俟三月十六日、編遣區辦事正式成立之後、即可發表云

魯滌平已赴贛
李宗仁辭職電報之原文

李宗仁　辭電已誌　本報茲得上海李　宗仁入宏恩　醫院發辭職電原文如左全文如下、

國急限即刻到、南京中央執行委員會、中央政治會議、國民政府鈞鑒、宗仁自追隨本黨同志努力革命、無役不與、幸免隕越、猥蒙不棄、選任國民政府委員、復寄以武漢政治分會主席、及第四集團軍總司令重任、就職以來、軍事方面、勉力贊助、完成北伐、而政治方面、建設事業未成、五中會議之頃編遣會議之前、莫不謠言紛騰、淆人疑惑、幸賴黨國先進、苦心調護、乃保和平、方稱慶幸、遍者湘局改組、宗仁雖不在漢、而事屬整頓內部、消除隱患、不少先例姑置弗論、惟自奉明令查辦尙未及執行、而下游所有軍事行動、似已迫不及待、迭電呼號、未蒙鑒察、竊思北伐以來、共黨土匪橫行無忌革命軍隊本爲救國救民、乃不能安靖地方、解人民之倒懸、有已負使命、豈可因局部細故、致有重大犧牲、勞軍動衆、日來道路傳聞、裁兵公債、業已移作戰費、如果屬實、良可痛心、宗仁自維才不足以濟變、學不足以匡時、自應退避賢路、今政治分會及集團總部、行將裁撤、職責已了、茲惟國民政府委員、仍負黨國安危重責既不能有所建白、謀政治之修明、豈可忍見袍澤自相殘殺、重增人民痛苦、再四思維、祇有仰懇辭去國民政府委員職、以謝國人、宗仁身列戎行、罔研政治、復此閉戶潛修、或有所得、再圖報答、披瀝電呈、伏乞准予所請、不勝屏營待命之至、李宗仁庚等語

魯滌平保赴贛已證實、蔡李等（九日）晨到、據聞在京與胡漢民協議方案、將態度和平、當可解決、現專候李濟深來、當邀同宗仁入京、又黃紹雄未到滬

仿元人繪 三國演義
仿元槧三國志平話　香月尚先生繪
繪圖 禁止轉載

第二十四回

操在鄄城、知陶謙已死、劉玄德領徐府牧、大怒曰：『我讎未報、汝不費半箭之功、坐得徐州、吾必先殺劉備、後戮謙屍、以雪先君之怨！』即傳號令、尅日起兵去打徐州。

荀彧入諫曰：『昔高祖保關中、光武據河內、皆深根固本、以正天下。進足以勝敵、退足以堅守、故雖有困終濟大業。明公本首事兗州河濟乃天下之要地、是亦昔之關中河內也。今若取徐州多留兵則不足用、少留兵則呂布乘虛寇之、是無兗州也若徐州不得、明公安所歸乎今陶謙雖死、已有劉備守之徐州之民、旣已服備、必助備死戰、明公棄兗州而取徐州、是棄大而就小、去本而求末、以安而易危也。願熟思之。』

操曰：『今歲荒乏糧、軍士坐守於此、終非良策。』彧曰：『不如東略陳地、使軍就食汝南潁州。黃巾餘黨何儀黃劭等劫掠州郡、多有金帛糧食。此等賊徒、又容易破。破而取其糧、以養三軍朝廷喜、百姓悅、乃順天之事也。』

操喜、從之、乃留夏侯惇曹仁守鄄城等處、自引兵先略陳地、次及汝潁。黃巾何儀黃劭知曹兵到、引衆來迎會於羊山。時賊兵雖衆、都是狐群狗黨、並無隊伍行列操令强弓硬弩射住、令典韋出馬。何儀令副元帥出戰、不三合、被典韋一戟刺於馬下。操引衆乘勢趕過羊山下寨。

次日、黃劭自引軍來。陣圓處、一將步行出戰、頭裹黃巾、身被綠襖、手提鐵棒大叫『我乃截天夜叉何曼也誰敢與我廝鬭？』曹洪見了大喝一聲、飛身下馬、提刀步出。兩下向陣前廝殺、四五十合、勝負不分。曹洪詐敗而走、何曼趕來；洪用拖刀背砍計、轉身一跳、砍中何曼、再復一刀殺死。李典乘勢飛馬直入賊陣。黃劭不及提備、被李典生擒活捉過來。曹兵掩殺賊衆、奪其金帛糧食無數。何儀勢孤、引數百騎、奔走葛陂。

正行之間；山背後撞出一軍。爲頭一個壯士、身長八尺、腰大十圍；手提大刀、截住去路。何儀挺槍出迎、只一合、被那壯士活挾過去餘衆著忙、皆下馬受縛、被壯士盡驅入葛陂塢中。

郤說典韋追襲何儀到葛陂壯士引軍迎住。典韋曰：『汝亦黃巾賊耶？』壯士曰：『黃巾數百騎、盡被我擒在塢內。』韋曰：『何不獻出？』壯士曰：『你若贏得手中寶刀我便獻出！』韋大怒、挺雙戟向前來戰。兩個從辰至午不分勝負、各自少歇、不一時、那壯士又出搦戰、典韋直戰到黃昏、各因馬乏暫止。典韋手下軍士、飛報曹操。操大驚、忙引衆將來看。

次日、壯士又出搦戰。操見其人威風凜凜、心中暗喜分付典韋、今日且詐敗。韋領命出戰；戰到三十合、敗走回陣。壯士趕到陣門中、弓弩射回。操急引軍退五里密使人掘下陷坑、暗伏鈎手次日、再令典韋引百餘騎出壯士笑曰：『敗將何敢復來！』便縱馬接戰。典韋略戰數合、便回馬走。壯士只顧望前趕來、不提防連人帶馬都落於陷坑之內、被鈎手縛來見曹操。操下帳叱退軍士親解其縛、急取衣衣之、命坐、問其鄉貫姓名。

壯士曰：『我乃譙國譙縣人也。姓許、名褚、字仲康向遭寇亂、聚宗族數百人、築堅壁於塢中以禦之。一日寇至、吾令衆人多取石子準備、吾親自飛石擊之、無不中者、寇乃退去。又一日寇至、塢中無糧、遂與賊和、約以耕牛換米。米已送到、賊驅牛至塢外、牛皆奔走回還、被我雙手掣二牛尾、倒行百餘步。賊大驚、不敢取牛而走。因此保守此處無事。』操曰：『吾聞大名久矣還肯降否？』褚曰：『固所願也。』遂招引宗族數百人俱降。操拜許褚爲都尉、賞勞甚厚、隨將何儀黃劭斬訖。汝潁悉平。

曹操班師、曹仁夏侯惇接見、言近日細作報說、兗州薛蘭李封軍士皆出擄掠、城邑空虛、可引得勝之兵攻之一鼓可下、操遂引軍逕奔兗州。薛蘭李封出其不意、只得引兵城迎戰、許褚曰：『吾願取此二人、以爲贄見之禮。』操大喜、遂令出戰。交馬二合、許褚斬李封於馬下薛蘭急走回陣、呂虔趕李典攔住。薛蘭不敢回城、引軍投鉅野而去；却被呂虔飛馬趕來、一箭射於馬下、軍皆潰散。

曹操復得兗州、程昱便請進兵取濮陽。操令典韋許褚爲先鋒、夏侯惇夏侯淵爲左軍、李典樂進爲右軍、操自領中軍、于禁呂虔爲合後。兵至濮陽、呂布欲自將出迎陳宮諫『不可出戰。待衆將聚會後方可。』呂布曰：『吾怕誰來？』遂不聽宮言、引兵出陣、橫戟大罵。許褚便出、鬭二十合、不分勝負。操曰：『呂布非一人可勝。』便差典韋助戰。兩將夾攻、左邊夏侯惇夏侯淵、右邊李典樂進齊到、六員將共戰呂布。布遮攔不住、撥馬回城城上田氏、見布敗回、急令人拽起吊橋。布大叫『開門！』田氏曰：『吾已降曹將軍矣。』

布大罵、引軍奔定陶而去陳宮急開東門、保護呂布老小出城。操遂得濮陽、恕田氏舊日之罪。劉曄曰：『呂布乃猛虎也、今日困乏、不可少容。』操令劉曄等守濮陽、自己引軍趕至定陶。時呂布與張遼張超盡在城中、高順張遼臧霸侯成巡海打糧未回操軍至定陶、連日不戰、引軍退四十里下寨。正値濟郡麥熟、操即令軍割麥爲食細作報知呂布、布引軍趕來將近操寨、見左邊一望林木茂盛、恐有伏兵而回。

操知布軍回去、乃謂諸將曰：『布疑林中有伏兵耳、可多插旌旗於林中以疑之。寨西一帶、長堤無水、可盡伏精兵。明日呂布必來燒林堤中軍斷其後、布可擒矣。』於是止留鼓手五十人於寨中擂鼓、將村中擄來男女在寨吶喊、精兵多伏堤中。

郤說呂布回報陳宮。宮曰『操多詭計、不可輕敵』布曰：『吾用火攻、可破伏兵。』乃留陳宮高順守城。布次日引大軍來、遙見林中有旗、驅兵大進、四面放火、竟無一人；欲投寨中、卻聞鼓聲大震。

正是疑惑不定、忽然寨後一彪軍出、呂布縱馬趕來。砲響處、堤內伏兵盡出、夏侯惇、夏侯淵、許褚、典韋李典、樂進、驟馬殺來、呂布料敵不過、落荒而走。從將成廉、被樂進一箭射死。布軍三停去了二停、敗卒回報陳宮。宮曰：『空城難守、不若急去。』遂與高順保着呂布老小、棄定陶而走。曹操將得勝之兵、殺入城中、勢如劈竹。張超自刎、張邈投袁術去了、山東一境、盡被曹操所得。安民修城、不在話下

郤說呂布正走、逢諸將皆回。陳宮亦已尋着。布曰：『吾軍雖少、尙可破曹。』遂再引軍來、正是

兵家勝敗眞常事、捲甲重來未可知

不知呂布勝負如何、且聽下文分解

日水雷艇遭難
已派驅逐艦往救

日本橫須賀海軍水雷學校所屬第五號水雷艇一隻載水兵十七名又與雷艇一隻載水兵十一名於十三日午後同由橫須賀軍港航赴東京灣收取發射水雷正值強風猛烈航行至千葉縣東葛飾郡行德町南方二里突遇暗礁該水兵等瀕遭危險幸冒狂浪而抵海岸橫須賀鎮守府接此報告時派驅逐艦前往救護云（十四日橫須賀電）

裁判構成法
日政府決撤回

日本前田法制局長官於十三日午後在樞府事務局訪問二上書記官長謂政府諒解倉富議長之勸告決將現在樞府諮詢之裁判所構成法改正案及其他二件撤回云（十四日東京專電）

政友會決推 川原茂輔氏 繼衆議院議長

日本衆議院議長元田氏辭職結果關於其後任人選一節政友會於十三日午前開最高幹部會協議結果決定推薦川原茂輔氏當日正午將此旨報告田中首相午後四時首相在院內大臣室與川原氏會見求其擔任議長之職雖經川原氏承諾仍須經過十四日議長選舉後方能決定云（十四日東京特電）

元田前議長在私邸靜養中
田中首相見訪

業已辭職之日本衆議院議長元田肇氏在東京紀尾町私邸引籠於十三日午後身體忽然發熱熱度竟達三十八度正在靜養中田中首相突至訪問在應接室互談二十分之久辭後去水野前文相隨至病床慰問云（十四日東京專電）

日四政黨組織 同盟國策會

日本政友新黨一新實同四政黨爲遂行國策同盟計由四派有志於十三日午後六時在衆議院交涉室會見交換意見結果決定遂行善政以副民意爲職志並勸說四派以外之中立議員設立遂行國策同盟意見已趨一致並議定左之各大綱要

一 置外交於政爭之外
一 關於內政以力圖實現國民要求政策
一 對於小學學區制案與宣傳蹂躪普選者對抗俾達政局安定而達國民徹底之要求

關於上項三點宣言起草委員已舉定田子岸本藤原千葉四氏該四人於十四日正午在院內協議云（十四日東京專電）

長崎郵便局
送信人將罷業

日本長崎市博多郵便局送信人三十四名於十二日早突然提出要求送信主任辭職及增加送信人二項不然即實行總罷業目下當地正值市會議員選舉運動激烈之際該郵便局所轄區域送信突然停頓郵便當局頗爲狼狽云（十四日長崎電）

俄土經濟組合 創立之成績
耕地面積增加

（哈爾濱十四日特信）據哈爾濱赤系報紙登載謂自將大地主沒收歸爲國有以來一九一九年頒布整理土地及新式農耕法令並組織蘇維埃經濟組合後將近十年集團農耕頗爲發達耕地面積一九二六年爲八十四萬去年一年竟增加一百五十八萬豫定五年後可以增至六百七十萬蘇俄政府及經濟組合豫定本年支出三千八百萬盧布云

諸碧廉少將 辭職已許可

據義大利政府公報發表諸碧廉少將已提出現官職辭表經義政府許可云（十四日羅馬電）

馬尼拉之 反日團射殺 販賣日貨華人

馬尼拉一中國人販賣日本商品被該地反日團華人五名以短槍對販賣日本商品華人射斃此爲該地最初發生流血慘劇其政府當局對於反日團決嚴重取締云（十四日馬尼拉專電）

發表航空計畫
交通部航政司所擬方案

交通部航政司最近擬就關於施設航政計劃者、計四種（一）施設國營航空線之步驟及其預算（二）國營航空站之步驟及其預算（三）國立航空學校之步驟、及其預算（四）國營飛機工廠之步驟及其預算、茲將國營航空線、航空站略述如左、國營航空線及航空站、分五期成立、第一期、舉辦京桂線之京滬一段及京藏之京列一段、合成爲上海至成都之全線、第二期、舉辦京喀之開封蘭州一段、及開封至青島間之聯絡線、合成青島蘭州之全線、分爲兩、以開封爲中站、經停濟南西安等處、續辦京桂線之京粵一段及舉辦京黑線之京奉一段、合成廣州至奉天之全線、分爲四段飛航、以福州上海北平爲中站、經停汕頭杭州、青島天津熱河等處、第三期、舉辦中部南北線、即廣州至北平之線、分爲兩段飛航、以漢口爲中站、經停韶州長沙開封石家莊等處、舉辦京滇線分兩段飛行、以長沙爲中站、經停南京洪江貴陽等處、完成京黑北段、及舉辦北部東西線之黑庫線一段、合成奉天至庫倫之全線、分兩段飛航、以黑龍江爲中站、經停吉林哈爾濱克魯倫車臣汗等處、第四期、完成京桂線之廣州至南京一段、舉辦京寧線、分兩段飛行、以太原爲中站、經停濟南歸綏包頭等號、完成京新線之蘭州至迪化一段分三段飛行、以肅州哈密爲中站、經停西安吐魯蕃等處、完成京藏線之成都拉薩、段分兩段飛行、以察木多爲中站、經停打箭爐嘉黎等處、第五期之設施事項完成國營航空線計劃之一切幹線、但國際航空線除外、計（甲）京新線之迪化、經烏蘇至伊犂之天山迤北延長線（乙）京藏線之拉薩經扎倫布薩鳴至鳴大克之延長線、分兩段飛航（丙）京新線之吐魯蕃經焉耆阿克蘇至喀什噶爾之天山迤南之延長線、分兩段飛航、（丁）北部東西線之庫倫、經西庫、烏里雅蘇台科布多承化、爾巴哈台至伊犂之線完成云云、此項計劃書、已由該部秘書鮑清等分別審查竣事後、呈部長核准施行

蔡元培在滬勸 李宗仁勿辭（續前）

上海又訊、李石曾蔡元培昨（九日）晨至滬、即赴融圃謁李宗仁、力勸勿辭、並待李濟琛到即可決定辦法、蔡語人、李辭極好、足以使外間謠言平息、湘事候任潮（李濟琛）到京即有辦法、武漢軍事行動已制止、湘潮由二李及各要人消弭、吳稚暉尤力阻將主席之怒請求和解、經各要人奔走調停、此事可化爲烏有、李語人、李辭職中央力主挽留、湘事不致擴大云云、李于（九日）已出醫院住融圃、對來謁者非知交不見、門禁甚嚴

上海又訊、此間軍運消息、（一）佳（九日）晨總部續來急電、加索四輪、至浦口運送培南師騎砲兵入贛、限二十四小時開到南京（二）曹萬順砲兵佳（九日）在湖口上陸、即架砲固守、步兵等則開至田家鎮扼守、三十師騎兵由長江北岸前進、故方鼎英部悉在安慶上陸（三）首批方曹軍灰（十日）可運畢（四）一四鋼鐵車灰（十日）晨開始輸送上行（五）徐源泉軍收入津浦南段接綫劉防地、傳朱培德有負夾討伐之責、朱庚（八日）晨已乘輪返贛、滬交涉員請英領事轉告僑民、勿輕信謠言

曲同豐被刺
身中七槍斃命 兇犯均已逃走

天津特訊、天津日租界小松街二號曲同豐宅、九日上午七時五十分許、有人叩門、時曲宅僕役猶未起、當由其家中長雇之錄差出問何人敲門、門外答稱爲張宗昌送信、錄纔即啓門、而門外即有六人同時闖入、其中三人即將曲宅僕役分別捆綁、裹以被褥、擲諸床下、另三人則入上房尋覓曲氏、旋遇曲之廚子、詢曲所在、廚子堅不肯告、彼等即出手槍、作欲擊狀、廚子驚駭喊叫、當被連戳七刀、拖置室隅、其時適有曲之姪兒姪女三人、攜帶書包、預備上學、又爲彼等瞥見、乃拉住曲之姪女、逼問曲臥何室、命爲導引、女不從、彼等即開槍、中女右肩衣服、衣破而人未傷、女至是驚駭失措、遂導彼等至曲之臥室、時曲已醒、而猶未起、及聞槍聲坐起、而三人已入闖入其臥室、且向帳子牆壁各發一槍、曲見狀左帷起、跑入另一室、三人尾之開槍、曲之小腹左右部各中一槍、左心房中一槍、躍胸右肩各中二槍、共中七槍、即死客室外過廊中、定於今日下午二時入殮、至兇手六人、均逃逸云

天津出席 全國婦協會
代表當衆報告 聯席會之內容（續）

呈請中央政府通令各地廢除貞節祠堂、及節婦牌坊案、十三、呈 國府通令各地創辦農村婦女工讀學校及俱樂部案、十四、呈請中央通令各地設立婦女救濟院、並由各該地婦女協會協同辦理案、十五、呈請中央速令外交當局以革命手段解決濟南慘案、十六、呈請中央嚴懲各地婦女纏足案、十七、呈請中央令立法院從速制定男女平等法律案、十八、呈請中央轉飭司法院勵行女子財產承繼權案、十九、呈請中央令立法院製定新法律時、規定非親生子女不得有財產承繼權案、二十、呈請中央廢除娼妓及婢妾童養媳及販賣人口案、二十一、呈請中央從速實行取消大學區制案、二十二、呈請中央對於作婦女運動有成績者、派送各國留學案、二十三、呈請中央通令全省實行強迫教育案、二十四、呈請中央撤消全國教育會議、關於中學男女分校之決議案、二十五、呈請國民政府令立法院起草勞動法時應特別注意女工童工之保護法案、二十六、呈請國府通令各地從速廢除尼姑案

蔣於李濟深到後 電促馮閻赴京
三全會如期開幕展期會議 編遣常會決各區限期開會

上海訊湘事因李宗仁始終聲明服從中央命令、已大見緩和、三全大會、決如期召集正式開會可展期舉行、俾議事得圓滑進行、蔣擬俟李濟深到寧、即促馮閻回京、討論召開國防會議及實施編遣辦法、今編遣常會決議、第一編遣區代表陳嘉佑、與第二編遣區代表陳肇英對調、推張兆棠爲第四編遣區經理分處長、張振鶴爲第五編遣區經理分處長、各編遣區委員限十六日前召集開委員會

贛對魯滌平 不取敵視行動

南昌通信、自湘省政府改組魯滌平在潯拍出有電（由無線電）後、贛省身當其衝、自不能置身度外、當魯部退至平瀏、因葉琪部與騰輝旅、夏威部李明瑞旅跟蹤追至、其朱耀華旅乃退至贛北之銅鼓、而駐湘潭之王捷俊旅、則由醴陵轉萍鄉、而集中于贛西之蓮花、事先並有電到省、與省政府及第七師長王均接洽、現魯並有一代表魯滌山在南昌（寓江西大旅社）故省政府特於廿六日可集臨時省務會議討論應付湘局辦法、但聞有主張對魯表示同情、卒以此事關係甚大、乃議決、請中央核示、惟主席朱培德遠在首都、故又擬推省政府委員兼代秘書長胡晉京、面向朱主席請示、胡爲湘人頗爲譚延闓所器重、惟魯滌平二十五日拍出通電後、即於翌日由潯晉京、觀其有非所逃、即可明了經過電云（銜略）軍事告終、訓政伊始、正中央統治全國之際、亦屆省厲行自治之時、不意武漢方面、乘湘省軍隊四出勦匪之際、突遣重兵、壓迫湘境、馬日拂曉、以鐵甲車襲擊長沙、機關槍射、彈如雨飛、一時居民狂奔、狀極悽慘、滌平以變起倉卒、事先既無所知、即無所謂防禦、事後又不忍延釁破甫定之長沙、重罹戰禍、爲顧全省會計、祇得飭屬退避平瀏、靜候中央處置、復讀編遣會議議決案、非奉命令、不得調遣軍隊、全國奉行、屬省尤擁護不遺餘力、武漢此舉、究竟是否奉有命令、抑已有呈報進行、滌平實無所知比因交通阻絕、乃利用水道、脫險離湘、刻已安抵九江、擬即日來京請訓、並請處分云云、聞魯部退至贛邊、贛軍對之決不取敵對行動、須奉到中央命令再爲遵行云

第十六師團 分七次來滿

日本京都第十六師團、被命與駐滿洲之宇都宮第十四師團交換、定於二十七日起至四月十九日之日期內、分作七回派遣各部隊、騎兵第二十聯隊工兵第十六大隊乘於三月二十七日入港之羽後丸來連（三十八日午后十一時乘車北上）野砲兵第二十二聯隊乘於三十一日入港之大和丸來連（四月一日午后五時五十分車北上）野砲兵第二十二聯隊中第三大隊乘於四月入港之上海丸來連（三日午後五時五十分車北上）第十六師團司令部乘於九日入港之貝嘉爾丸來連（即乘午後九時車北上）步兵第三十三聯隊乘十六日入港之羽後丸來連（十七日午前二時北上）步兵第三十旅團司令部步兵第三十八聯隊及第二大隊乘十七日入港之大和丸來連（十八日午前九時四十五分北上）步兵第三十八聯隊乘於十七日入港之大和丸來連（十八日午後七時車北上）步兵第二十聯隊乘上海丸來連（二十日午後三時四十五分車北上）

陝災慘不忍聞
匪氛遍地繼之荒旱 流離死亡日迫一日

平訊、陝西兵燹連年、匪氛遍地、而又繼之以旱荒、其災情之至重且大、久已在人耳目、飢寒交迫、流離死亡日迫一日、茲將各縣慘情近狀、摘要如下

●悶死親子 華縣東北鄉孟家村、有李姓者、業農、素貧寒、其妻於四月前始生一子、夏麥歉收、際此旱荒、無以度生、不得已、李遠道求乞以得來食物攜歸、分食其妻、旱荒遍地、乞無所得、遂往遠方行乞、一去數日不返、妻餓子啼、不食無奶、子啼無已、時僅存奄奄一息、其母竟將其子在臥床上覆被中悶死

●子女投井 旱荒遍地、各縣逃亡者扶老攜幼絡繹於途、醴泉有王老五者、帶其一子一妻一女、逃荒遠方、一日與逃亡之男女同宿古廟中、同行某甲、雖在逃亡身攜現款、妻慕其財、於夜半背夫棄子從某甲逃、次日王覺妻不得、知有變、子女不見其母大號、王憤怒甚、一手抱子、一手抱女、投田野間大水車井中、鄉人撈救已不及

●擲子河中 靖邊縣某氏婦、新寡、有三歲之子隨同逃荒男女背離鄉井、至中途、因帶累難行、將其子拋棄路旁之河灘上、小孩見母遠去、哭追於後、其母回首、將其子抱起、拋擲河中、大慟而去、路人救之不及而死云

任部又譁變
經惠民逃膠東

濟南特訊、孫殿英率部三千到桓台索餉、商民大恐、多逃避、爲狀極慘、禹城任應岐部、文濟林團又譁變、向東竄、經惠民赴膠東、任知無法約束、已畏罪潛避、馬鴻逵佔領青城、黄鳳起部退桓台、馬留一部駐青本人親率隊東進、濟南日軍庚（八日）入城檢查各校、有無藏三民主義者、結果毫無所得然一般學生則飽受虛驚矣

老藍刀牌香烟

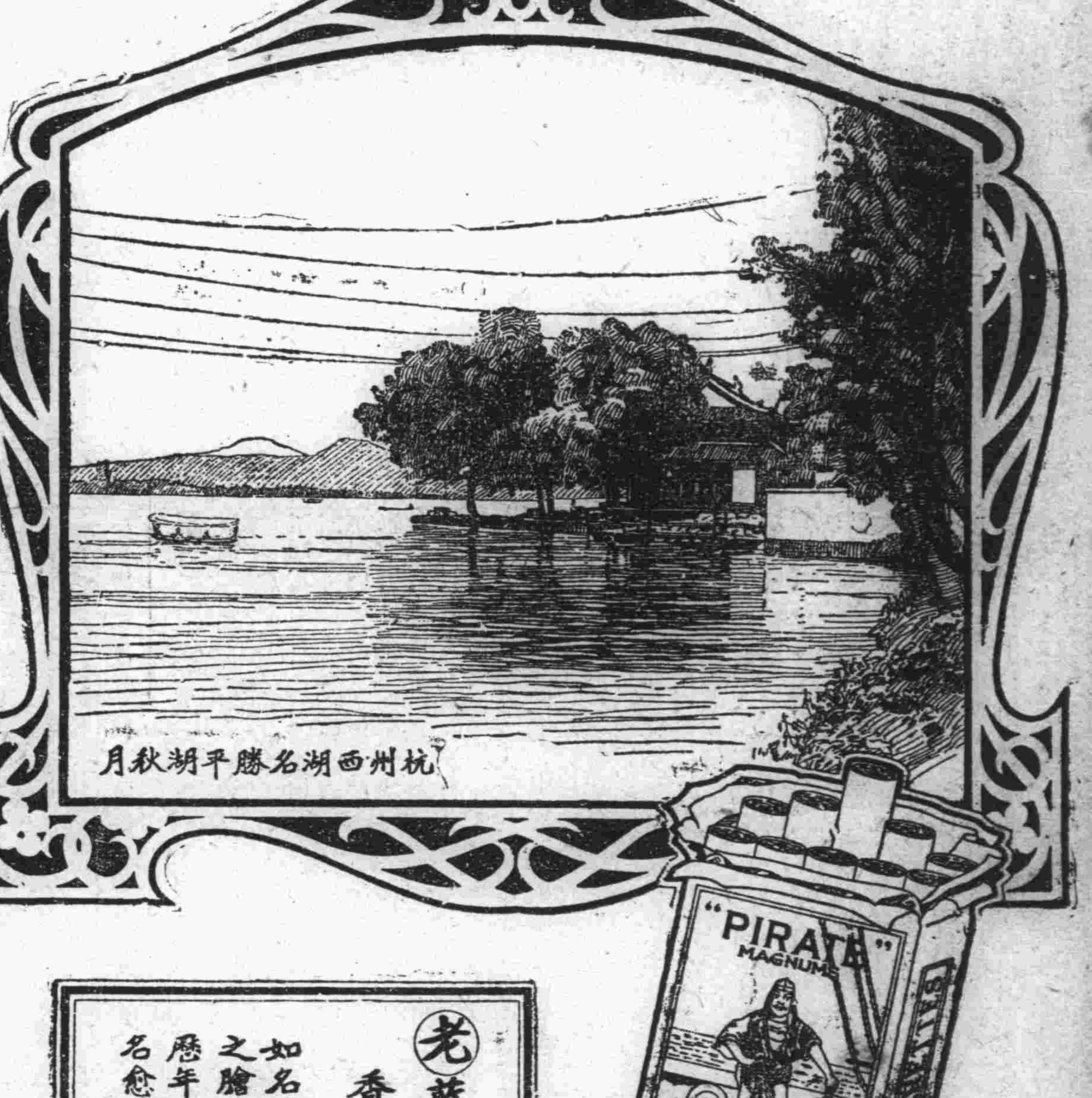

老藍刀牌香烟
如名勝古蹟之膾炙人口歷年愈久而名愈著——

萬能止痛藥
聖得龍

奏效迅速……二三十分鐘即可發現
效果持久……十一二時間的有效驗
是藥有强力之止痛作用決無使人不快之感
最適用於疼痛諸症凡用途此無不口碑載道

主治各症如左

頭痛　各種神經痛　琉麻質斯
月經痛　分娩並流產後之疼痛　外傷痛
骨折痛　手術後疼痛　牙痛等以及各種痛症

用量　一回〇・四—〇・六瓦（錠劑一回二乃至三錠）一日一乃至三回
包裝　粉末　二五瓦　四五〇瓦　錠（〇・二）六錠　一〇〇錠

中華民國總代理店
三共藥品販賣所
大連市山縣通一八一番地　振替大連二七〇九番

製造發賣元
三共株式會社
東京市室町

晨光熹微
（孤舟）

我正要實行那叫賣政策，忽然見迎面一個乞丐、向人哀求，那人嫌其討厭、就給了他兩個銅子，我心兒怦怦欲動，到底在下有道好吃懶做的習慣，一觸即生，今突見丐者乞錢如此容易、羨慕之念、油然而生，所以也想一試，噫！在下總入岐途矣！因這一念、又耽擱了半日實貴的光陰，可惜！我既熱烈地要做乞丐，也不再做生意隨意拚着小孩的花生，再開口叫起行好的老爺太太、大街小巷，在下足々叫了有一個時辰，雖喊道喉嚨都啞但仍舊鬼也不來理我，氣得在下暴跳如雷，想來想去，還是跟着洋車或行人乞討爲佳因惹他們生厭，就可乞着錢了！誰知我剛說一聲、「您行個好吧！」他就回頭揮手道、「沒有沒有！可惡的叫花子！」我拍了一鼻子灰若再乞々緊些，他們便大眼圓睜，現像要賜我以老拳、嚇得在下又只可向後轉、開步走，我念頭一動，靈機忽萌，默思何不對他們恭維、恭維、大施拍馬呢，好機會來咧！見前面走來一個極闊的少年，像個學生模樣、哦！好不漂亮哉！身上穿着時生出了一個新希望，就實行我門乞主義，因爲這樣比較具體些

可惜哪！半小時內，挨門乞主義又歸失敗，成爲泡影了！諸位定要不信道，一那會兒者乞不着一文錢呢？然然！余固未得一文也！在下初實行時，走到巷口一家大門前，在呼道、「老爺太太！小姐小姐！姑爺少奶々！你家誰要積德、誰給我錢」這樣喊了有幾十聲、他家大門忽開，我大喜起來、一定是異聲怪氣喊得他們討厭、所以送出錢了，那知事實於理想大不相同、門開處跳出一個下人，拍！拍！打得在下半邊臉都漲起，如飛逃往而去，接着又到一家開着門的住戶，我剛走上台階，猛的後面有人一拉，跌了個仰頭看青天爬起身想和他理論只見一個兇神般的壯漢，向我說道、「你是賊麼？我家昨天丟東西了！你大約是想吃官司？」在下一聽官司二字，嚇的屁滾尿流，反求着他避去，以後走了十幾家，都擱了木鎖，有挨打的，有挨罵的，有挨推的，有挨踢的，總而言之，沒有討到半個大錢，在下明知是口齒問題！致人生氣，但往下有名的窮硬，決不能因個銅餅，便奴顏婢膝，求人乞憐，這總算我不辱先人之點

我這才明白，伸手求人是件最下賤最不可靠的事，斯時已不再生別的妄望，將小衣上的麻繩解開，便到各街叫賣，尚未傍晚、三大斤花生竟完全賣光了！呵！這那是在下當初未能料及的？早知道小販如此快樂，何必做以前那些事呢？樂哉也！哈哈！

我現在又睡在藥子市了，哈哈！越想越樂！三斤花生、只賣了一會兒，除去本錢外、賺了四十多枚，今天雖然亂混了半天，竟也夠了吃喝，哈々！在下若把所有的錢，明天都販了貨物，由清早賣到黃昏，豈不更利市三倍麼？哈々！以後每日存些錢，存得多了，買付挑子多販貨物，哈々做富翁也在意中，暫時固然無處棲身將來錢一多，還可購房置地那麼……哈々！諸立莫要笑在下犯哈々瘋，實在是下樂糊塗啦！哈々！閒話少講，在下要安眠矣，否則，誤了上藥子市便……哈々！再見吧哈々！（完）

齒科
早川醫院
[illegible]平西通電車道傍
[illegible]營業所左邊第二家
電話三九七一番

一分精神 一分財

人生作事 端賴精神 一分精神 作一分事 賺一分錢 不可强求

但人之精神有限、而世上財源無窮、欲求財源之增加、宜先求精神之增加

服百齡機

爲增加精神之唯一方法、補腦、補血、强身、健體、精神一到、百事成功、收入亦因之增加、是故服百齡機者……亦間接之發財秘訣也

▲百齡機價目 均按現大洋計
小瓶一元 每打十一元
大瓶兩元 每打廿元

東三省總發行所 奉天大西邊門外 九福公司
大連分銷處 華泰西藥房
哈爾濱分銷處 泰華西藥商行
各大藥房均有出售

各埠代理店

總發行 哈爾濱 泰華西藥行 分發行 吉林省 泰華西藥行

淋濁聖藥 巧拿淋

這是空前未有之新發明淋濁逐根聖藥巧拿淋丸 Gonorrhoea Tablets 專治淋濁淋症醫藥無效或時愈時犯試服此丸定可斷根因該丸內含有三大要素一純檀香精 Sandal 二沙婁爾 Sallo 三（梅天靈藍 Methylene Bluc）此三種藥品均係殺菌滅淋清掃尿毒之貴重藥料凡各國醫學博士無不稱贊爲決妙之良方也主治五淋白濁便溺不清尿道潰爛小便困難尿中混血尿道閉塞膀胱發炎疚濁重症請購試之定能應驗如響一瓶除根永不再犯每瓶大洋二元五角

清血解毒 喜肥力

主治清血解毒除惡化瘡、皮膚斑點、梅毒痴瘡、骨節疼痛、癧症潰瘡喉鼻腫亂、升頂歸後、梅性疥瘡瘰癧、脚氣、毒性結核、軟硬疳疾、血分不清、虧氣虧血、男婦各種癆瘵及婦女花柳梅毒症、或遺性不孕、或因毒閉經、或梅毒化胎、或子宮作潰、或毒串終身不孕、赤白帶下、信水差前差後、或終日淋濁不止、以及脫落毛髮、頑毒痔瘡、喉痛音啞、毒染耳聾、或梅毒入骨、一經服用、百毒俱消、血液立清、元氣恢復、其身體繼之而壯、設無病之預防、或疑似之毒症、及直接傳染、間接傳染、均可服用、無不立效如神

每逢公餘之暇咸欲覓一俱樂之所以資消遣並而一般血氣方剛的青年竟將此休息的時間作了尋花的機會捨身尋樂流連忘返焉知道樂極生悲遺害非淺大概在下星期以內便覺身體不爽體溫增高什麼魚口便毒下疳楊梅淋濁等症相繼而起豈不苦惱已極嗎欲求轉悲爲樂之術還是這凱輯士老牌聖藥喜肥力能治一切的花柳毒症或注過數次藥針無效或逢春復犯無論遠年近起定能除根每瓶大洋一元五角

樂 悲

樂極生悲

使此孩康健壯胖者 乃嬰孩自己藥片也

「小兒瘦弱多病其父母每以爲非用補品不可其實小兒身心純潔其身體不佳皆因腸胃失和所致故需要補品者殊少而需要腸胃專藥者實多嬰孩自己藥片即小兒腸胃病專藥安穩奇効早已有口皆碑山東青州府天成利民工廠王君文卿來書云』小兒天成現年三歲生後一月即常生病鄙人深以爲憂嗣偶閱嬰孩自己藥片小書即便購取一瓶與兒試服不料一瓶未罄立見奇効不特病去身强而且重量增至卅餘磅足證此片眞有除病强身之功可感也』

嬰孩自己藥片總治小兒發熱肚痛嘔吐腹瀉食積便秘痰厥蛔蟲傷風咳嗽以及出牙各症定價每一瓶六角每六瓶三元郵力在內遠東總發行上海江西路六十號韋廉藥局各士藥房均有代售

東萊銀行

營業時間上午九時至下午三時 大連分行

本行開辦以來已歷七載資本金收足國幣三百萬圓已向財政農商兩部註册立案專營商業銀行一切業務設總行於青島分行大連上海濟南天津等處北京煙台及其他繁盛大埠均有特約代理機關一切交易手續簡捷格外克己如蒙惠顧無任歡迎

地址監部通五〇番地 電話：經理室長五八參八番 營業室長五八參七番 公用參參壹四番 電報掛號五七五番

株式會社
滿洲銀行

大連市伊勢町六十九番地 電話代表四一二一番 振替大連三三〇番

資本金一千萬圓
頭取 村井啓太郎

支店所在地
金州、普蘭店、貔子窩、鞍山、奉天小西關、鐵嶺、公主嶺、范家屯、長春、吉林、撫順、本溪湖、安東、興隆街、新義州

GRAHAM-PAIGE

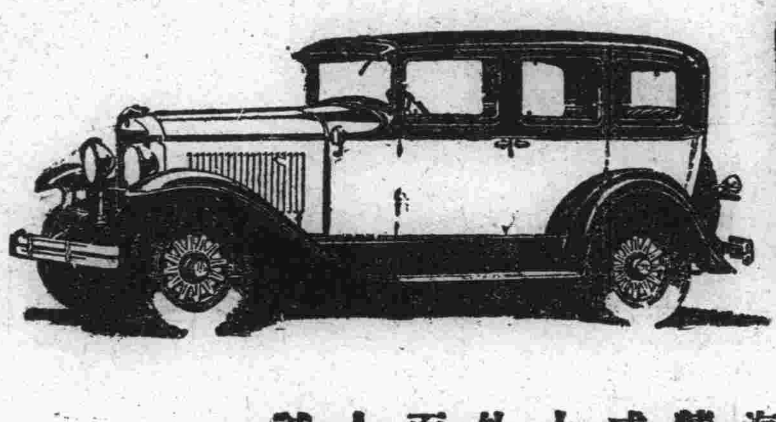

培濟牌汽車在美國享有最高之名譽所有機器之構造及外觀之改進爲美國各汽車廠之先進頃又精心研究創製最新式之乘車非特機器上有特別之改良即外觀亦復特別新穎而價格之低廉又出人意外如蒙賜顧竭誠歡迎

奉天 多小公司 營業部啓
電話二一二五 二一五六二

天興東紬緞莊

本號自開幕以來頗蒙各界所贊許茲際秋涼新到大宗奇花異色紬緞毛葛綢絹呢絨平金刺繡旗袍馬甲禮服滿斗各種衣料及最高等洋裝服料花素禮服呢格錦彩素毛絲呢喜幛彩帳閨閣粧奩旅行器具最新式樟木箱美麗名瓷輕裘皮張無不齊備廉價出售犧牲利益幷代理百代高亭公司戲機唱片定價克己光顧諸君幸勿失機

奉天千代田通露町 長電話二一二一番 本店謹啓

營口東大街
泰順增綢緞呢絨店

新到大宗時貨價格低廉
各界光臨惠顧無任歡迎
百貨俱全
電話六〇一番

香港代理店

外埠廣告

啓者敝號創設香港已歷四十餘載專辦各埠代理出入口船務及代客買賣貨物所有中國南北各省出產及歐美各國貨品來港者均能經售而出口均能代辦凡蒙惠顧無論事之多寡一律歡迎承垂愛之家固所洞悉惟恐新擬來港辦貨或發來港消售者無從問津故特刊此奉聞倘蒙不棄新即電函示知定必妥爲經理以報盛情敝在省並曾設有支店亦係專辦客事買賣糧石以及土產雜貨等類均稱熟手如有所委仰所直接函達青島辛縣路義泰豐號必能妥爲代辦專此佈聞

永樂西街門牌一百五十六號
香港 義泰棧披露
大東北電局掛號零一一

解冰期將近諸君有沒有千里牌膠皮底襪子嗎？勞動工作或者活動體育奉勸諸君務必穿此堅牢雅觀而且爽快的千里牌膠皮底襪子

千里牌膠皮底襪子 全鱗牌自由鞋
總批發處 千里洋行
撫順西十條五十七番地 振替大連六七一番 電話二三四〇番

諸君看
德泰號

新到粗細地道皮貨並由滬杭運來細軟綾絹艷麗花素閃緞歐美呢絨色色新鮮男女大氅綿夾俱全定價一律無二分外破格低廉請諸君惠然肯來便知決非虛言

門市電話長五二八二 開設大連奥町五五番地 批發電話七四四五

遼寧

張學良長官提議 積極擴充海軍
已交政委會審查 講武堂在吉江設分校

東北邊防軍司令長官張學良前因遵照編遣制度辦理計畫將海軍籌備改編迭見報端茲據軍界消息張氏現因海軍額數不敷於用特行規定積極擴充辦法業已送交政務委員會建議審查一俟完善即可實行擴充以固海權云(天)

東北邊防軍司令長官張學良對於軍事教育十分注意茲為擴充講武堂計現與該堂教育長鮑文樾商磋擬在吉林黑龍二省設立東北陸軍講武堂分校以便該二省軍官就近授課云(天)

滿蒙毛織會社 發生大火警
損失三十餘萬

十三日午後十二時半皇姑屯之滿蒙毛織會社之第三工廠整理室發生火警工場五百十七坪染色工場百二十六坪全部烏有經消防隊趕到竭力撲救至二時三十分許始熄原因如何在調查中損失數目達三十五萬五千餘元云(天)

張總理呈辭
省府給假養病

奉海鐵路公司總理張志良自明令發表後迄未就任以致外傳紛紛比聞該總理因患病茲待調治非十日後不能出院昨於十三日函致翟文選省主席請另簡幹員接替以免遺留囑其安心調理云(天)

農礦廳規定
調查工廠事項

農礦廳長劉鶴齡氏現為整頓實業特規定調查各工廠事項如下(一)工廠名稱(二)資本金額(三)成立年限(四)經理姓名履歷(五)所製工品種類(六)工人若干(七)作工時間(八)工作品分銷概況(九)營業損益(十)附屬營業(十一)廠址(捷)

禁各縣積壓 訴訟案件

省政府翟主席以地方行政訴訟為人民利害所關審理自應公平判結尤期敏捷深恐各屬奉行不力致累人民長此玩延何以息訟爭而清積案特於十三日通令各縣知事對於受理行政訴訟案件須認眞辦理毋得積壓致干咎戾(捷)

教育廳整飭 學田辦法

省教育廳對於整飭學田辦法已經前次教育行政會議決通過茲經廳令查即清理學田增租換照于十三日通 各縣政府與教育局為協同辦理茲聞其辦法四項為(一)贊成教育局長與視學督同村長學董丈地勘丈樹立標樁(二)學田來源不

五十老婦猶愛俏 塗朱敷粉賣風流

自物質文明風尚奢靡禮教大防已改舊觀在昔之三從四德今皆指為陳腐遂高唱解放不安於室之婦女因乘此機大肆活動每當夕陽西下電燈光來三五成群翩若驚鴻招搖過市引得浪蝶狂蜂一飽眼福時勢所趨故便宜男女青年不少詎意事之演進愈出愈奇五十老婦亦作豔裝得無令人觀之欲嘔時正彼得意快樂期也緣月之十三日午後六時記者應城內某機關友人電招前往接洽事項暢談之餘歸時行至大西邊門某鮮貨店門前見圍聚多人知有奇事以職責關係不得不引領一觀蓋為一五十老婦剪去頭上蒼蒼之髮面敷粉而唇塗朱與一少年偕手而行以年齡比較有若祖孫聽其戲謔婦謂少年曰「媽拉八子昨夜等你一晚上也沒有回來想必又上保兒那裏去了」少年曰「老還值得你 老爺配賜反正我倒霉隨你便吧」不倫不理又若姘頭雖有多人跟隨彼竟談笑自若亦不避忌眞不知天下當有羞恥事可謂奇矣據知此老婦之根底者云此姓鐘鄒遺有三兒一女稍有積蓄田地房屋堪稱小康以不安於室然嗜青年小白多為餌去兒女勸解不聽竟由族人代為分析婦轉適一東李鐵匠來省居住去歲鐵匠因無力供給潛逃回家婦又姘一工人偕行者即新姘之愛夫也工人初尚戀其手中錢及錢到手乃厭其色衰已避匿不見多日婦乃重新修整力為時髦用為悅己者容於三日前將其尋到俾得一宵之會工人又託詞面去婦百方偵查相遇於某姓鮮貨床內強之同歸前之問答即此事也噫若斗年紀為不干寂寞況其幼者尚可問乎(生)

公安法規之頒布

遼寧省政府頒布公安法規四種(一)為通令事查本年一月廿四日省政府委員會第三次會議經高委紀毅提出遼寧公安局管理處組織條例一案議決通過除公布並分行外合行檢同條例令仰知照此令(二)為通令事查本年二月七日省政府委員會第七次會議經高委員紀毅提出遼寧省會公安局暫行組織條例各一案議決通過除公布外合行檢同條例令仰知照此令(三)為通令事本年一月三十一日省政府委員會第三次會議經高委員紀毅提出各縣公安局暫行條例案又警官學校一案議決通過除公布合分行外合行檢同條例令仰知照此令(四)為通令事查本年二月十九日省政府第八次委員會經高委員紀毅提出各縣公安隊暫行組織條例並編制表一案議決通過除公布外合行檢同條例附表令仰知照此令云(中)

遼寧省政府 祀孔之人員
總理亦入聖廟

省政府議定上丁祀孔之人員姓名正殿獻官邊防司令長官張引贊佟遇山司帛爵林仰喬祭運辰糾儀高紀毅司福服昔廷桂東配分獻高維嶽引贊褚依澂司帛爵王相楊晉源西配分獻那士廉引贊祁實琛司帛爵徐箴陳諾治東哲分獻文陳學引贊楊春壽司帛爵林文奎劉靜遠劉靜遠西哲分獻張振鷺引贊李錦頤司帛爵白斌安孫紹康東廡分獻王銳寰引贊王清帥司帛爵蘇新民章天元西廡分獻劉鶴齡引贊宋德詩祝讀司樂趙純通贊徐箴崇聖祠獻官主席翟引贊鄧寶琛司帛爵寧福地李詠實東配分獻彭志雲引贊趙純司帛爵梁兆璜鄒志仁西配分獻史延程引贊褚依徵司帛爵陳仁劉恩三實樹讀祝佟遇山司帛爵陳恩三祭名宦鄉賢祠恩麟引贊褚依徵天東北最高局當頃接國府來電體係文為創建民國首領功垂千古各揭中外德配天地道者孔聖可將孫總理之牌位治於聖廟之中孔聖之位移轉示際重云(天)

新購飛機將運來

東北邊防總司令為充實軍備計特由法國某工廠訂購大型飛機八架聞此項飛機已由法國運送來華不日即由大連上陸運入遼寧張長官得報後即令東北航空署派遣安員赴大連點收矣(天)

遼寧縣政府 組織之條例

遼寧省民政廳廳長陳文學因頃依黨國庶政革新各縣公署亟應改組為縣政府惟查縣組織法雖早經國府公布祇以部定實施期限對於本省尙未明定無所遵循不能不先擬暫行條例以為過渡之計俟實施縣組織法時再行改組特擬訂奉天省縣政府暫行組織條例十三條提出省政府委員會經議決通過暨關地方行政茲將條例全文探誌如次

第一條 在縣組織法未施行以前各縣政府之組織依本條例行之

第二條 縣政府設縣長一人受省政府及各主管官廳之指揮監督管理全縣政事務

第三條 縣之管轄區域依其現時因有之區域

第四條 縣政府設左列兩科

(一)第一科 掌理公安保衛土地、戶籍、衛生、救濟、風俗、典禮、宗教、地方自治社會事業著作出版保存古物及教育農林交通土木水利森林及不屬於各科事項

(二)第二科 掌理徵收公債金融官產會簽登記編製預決算及會計庶務統計收發文件典守印信保管公物編存檔卷各事項

第五條 各科設科長一人科員若干人秉承縣長辦理主管事務

第六條 縣政府得僱用僱員

第七條 縣政府各科科長由縣長呈請民政廳委任科員由縣長委任並呈報民政廳備案

第八條 縣政府得設政務警察辦理催徵送達偵緝調查等事項兼理司法事務之縣政府得以政務警察承辦承發吏法警事務

第九條 縣政府對於縣屬各機關及地方法定團體有指揮監督之權

第十條 縣政府於不抵觸中央及省之法令範圍內將發布縣令並將自訂單行規呈各主管機關核准施行

第十一條 縣政府之經費按照省政府規定額數辦理

第十二條 縣政府關於中央及地方各款之收支每月終列表佈告並呈報民政廳及主管機關備案

第十三條 本條例由省政府委員會議通過公布實行至實施縣組織法之日廢止(天)

總理四周祭
當局之祭文

本月十二日為手創中華民國元勳國民黨總理孫中山先生在北平逝世第四周年紀念日東北邊防軍司令長官張學良曾於東北政委第十六次常會時提出討論決定辦法已詳前稿斯日張學良長官特率東北各政務委員及遼寧省高級文武長官在遼寧省政府開會張翟以次及方本仁代表於下午一時到齊遂宣告舉行開會儀式為(一)開會(二)唱黨歌(三)奏哀樂(四)向總理遺像行三鞠躬禮(五)恭讀總理遺囑(六)俯首默念三分鐘(七)共讀祭文(八)奏哀樂(九)散會

祭文 維中華民國十有八年三月十二日先總理逝世四周年紀念東北邊防軍司令長官張學良謹協同東北政務委員會委員暨遼寧省軍政學各機關各團體等致祭於先總理之靈前而陳詞曰大圜茫茫八荒棹々孰執其樞篤生先覺先覺之生世運方屯思造新邦壹意在民厭於君權每舉輒蹶百折不撓終焉以濟國步既改變亂頻繁不有奮鬪何極元元公之建國首標心理物質探原社會從事千辟萬灌地圓海淵著書立說鐵肩獨擔內蘊所充揭豬新轍其要維何三民主義納民軌物憲典是程擴張五權大法告成有道文鄉在得二肯條約必爭除不平等四郊多壘惟將陸沈外禦其侮萬衆同心窮帷先人實倡和議固圍絞邊亦宏斯旨自慚譾劣乃總師干四方和會用劾屏藩以當治國無有畛域明德永彰奕世是則身容雖逝靈風師然在天不朽何論千年紫金巍々碧靈翼魂分往來無間既永若顯則薄乃心克誠格此哀棣降于兩楹尙饗(天)

軍隊同防維持治安 聯莊會宜取消
省政府已通令各縣矣

遼寧全省當民國十六七年奉國交戰之際東三省軍隊均已調赴關裏作戰故遼寧各縣無軍隊保衛而胡匪不時乘隙而起則各縣庄村組織聯庄會以自相保衛茲因戰事停止已有半年入關軍隊已調回原防另行改編分配各縣前設之聯庄會無存在必要遂於十三日通令一律取消減輕小民負擔云(天)

瀋陽車轍

三浦外事課長外人記者一行十三日歸旅順

加拿大鐵道船客課長包門德一行三名十六日來奉

出村滿鐵興業部長十二日來奉(天)

農安

公安局嚴禁賭博

農安公安局長鄭文韶君蒞任以來整頓警察保衛治安不遺餘力前值舊曆年時惟恐城鄉商民藉此休息期間恣意酣賭且設為盜之謀公共安寧莫若禁賭並粘貼布告曉諭商民於年節休息期商民人等勿論如何消遣並如何高樂概不過問惟不准要錢查賭博之害小則關係個人身家性命大則影響社會竊盜莫不由是而起因之中外莫不懸為例禁而禁令雖嚴鄭局長命體恤商民故正月初六日以前明知有賭故作未聞一場未捉自初七日起勒令城鄉警團認眞查拿隨時送懲勿徇私勿縱放此令一下警團送賭者日必數起迄今共來各種賭犯不下百餘名鈞盡法懲罰每名輒則罰洋五十元重則罰洋一二百元並科徒刑若干月現下縣署看守所已早被賭犯住滿後來賭犯無處令押即全取保在外聽候訊辦云云

李局長飭查硝鍋

農安硝礦局新任局長李殿學值此舊年過各硝局正在灑硝之時深恐有偷漏及私售情事以故日前特派員巡分赴城鄉各硝鍋以及各炮商並軋鐵藥等處認眞調查以裕稅收而免偷漏云云

鳳城

解來兩胡匪

行政公署奏警省因進宏辦理公務間七道溝裡城隍廟後有一宋姓煙館是日偶去二人吸煙畢而即賭要以此輸贏爭持毆打宋姓急到日吏報告伊家去匪該署立派警察前往拿獲輾動刑訊該匪供認名宋六綽號西來好係鳳西尖窰村宋家限子人上年曾在海交帶內為匪逐後又擊一名楊成林自報爬子十日引導到鳳交公安局暫押大約難逃法網矣

太平川

瞻太間匪警
汽車因之不通

頃據本邑瞻太長途汽車公司傳出消息云昨十日瞻榆縣附近忽發生匪警五六十人沿途搶掠該汽車公司深恐行至途中遇見時乘客被劫生命危險實僞堪慮該消息傳來後即將汽車停止開駛而乘客在店候汽車者甚多值至今晨早九時始由瞻榆開至太平川云

海城

公安局領到武器

本縣公安局長王杲初當赴省與會時曾向當局請求迫擊砲四尊子彈四百發藉作剿匪之利器當經上峰許可聞此項武器已於月之十三日發到云(青)

長春

蒙王會議開幕
與議者先期蒞長
本埠重要官員均歡迎

蒙古王公郭爾羅斯前旗盟長貝勒色多旺基氏前因國體變更對於所屬各官吏自應討論新章以期同化並辦理一切征收事宜呈請東北司令長官在案查該王公業於十二日午後二時偕同吉林省政府民政廳管旗科長並隨員等搭乘長途汽車蒞長即赴城內東四道街蒙荒征收局下榻會議之期訂於本月十五日所有本埠重要官員均往歡迎云云

冬防雖解除 密佈巡邏隊

長春市公安局長修雲汀氏前因冬防雖已解除但對於商民保衛方法仍不稍懈日昨特又訓令保安兩隊除在衝要或偏僻地方依然加崗外再編成活動巡邏隊十數隊以保安隊官長分別督率計城內四隊商埠地四隊官兵四五人不等往返校巡大街以便保護商民之治安兩隊長奉令後當即編成由十二日起分班巡查大街繁華市巷以期保護公安云

士兵五十餘人 大鬧新市場
打傷掌班使役

長春商埠縣市場三等娼窰金桂堂昨十二晚九時許突有本埠補充旅三營士兵五十餘人先將各路口堵着經多數士兵將該堂掌班金桂頭部腰部均用木棒打傷隨行時又將元緒何小二頭部打傷即經報告稽查處時該兵等早已打散去無一餘者掌班自認倒霉而已云

各界舉行祀孔禮

長春市軍民長官等奉准吉林省政府民政廳訓令略謂本月十二日為考丁祀祭至聖先師孔夫子之期屆時應由地方長官事行致祀以重先聖等因查斯日除教育局長吳長春並第二中學鄒海瀛校長督同全體學生教職員蒞場致祭外並有春市公安局長修長齡知事馬仲援鎮署參謀長文象春長春縣公安局長魯海地方法院院長魯同恩首席檢察官徐良儒商務會長孫大有稅捐局長魏隆公安局督察長梁學貴分局長原麟閣馬季援張耀武溫開業趙世泰等均皆在東二道街文廟舉行致祀頗為一時之盛云

總理四周紀念 學生大遊行

長春市黨委員及省立各學校長教育局長自强學校聯於本月十二日為先總理逝世四週紀念特聯合各校教職員學生及各機關代表等在該校禮堂開會計到會者千數百人先由主席宣佈開會宗旨次奏哀樂唱黨歌讀遺囑靜默三分鐘如儀既畢獻花圈演說奏哀樂散會散會之後結隊遊行由熱鬧街經大經路過四馬路赴四道街在法院門前解散沿途遍貼標語秩序井然並於是日公訂為休息日以資永遠紀念云云

哈爾濱

呼海路局長
萬國賓氏繼任

江省主席萬福麟之長公子萬國賓氏現充任省交通中學校長學識兼優少年英俊頃奉黑省府命令委任為呼海鐵路局長奉委後於後日來哈先與高前局長會晤十一日下午四時偕高赴黑礎商各事宜聞不日內即來哈接事云

孫總理四週紀念

流光如矢轉瞬屆國民黨總理孫中山逝世四週年紀念之辰曾由中央規定全國各機關團體均于十三日舉行總理紀念典禮本埠青年會於是日十二時在道外西門臉大禮拜堂內召集全體會員邀請各機關首領或派代表舉行盛大典禮云

江沿街煤廠被搶

特警二署江沿街煤廠胡同十七號生記煤廠十二日晚七時許闖入胡匪六名各持手槍向該廠總理韓德明逼勒鉅款百般威嚇結局搶去哈洋三千七百九十元懷表兩只水獺帽兩頂出門四逃及報告警官追捕早已杳如黃鶴矣

文物陳列館 易名博物館

特別區教育廳自收回東省文物研究會後即將陳列品重加整理對於國際體面有關及傷國家威信之物一律廢除改其名為哈爾濱博物館查哈埠乃歐亞連絡要樞東西各國旅客必經之重地今後努力研究以備遊覽增加社會人民智識並壯地方美觀云

交通委員會 聘俄顧問

前東省鐵路局長擬成特等莫夫於日前赴遼晤謁東北邊防司令長官張漢卿氏張氏對於建設鐵路問題有所諮詢擬氏當將東省建築鐵路及發展交通政策一一說明張氏遂聘為東三省交通委員會顧問今後對於發展東北交通該氏必能盡力協謀但中東鐵道勞農幹部極不滿意云

電話局長又易委

本埠自動電話自歸東三省電政管理處接收後即派電報局長耿景和兼任電話局長頃間耿氏因事務繁多不能分身兼顧是故辭去該職茲聞遼寧當局已委沈家楨接充不日即可赴局視事云

吉林

教廳委任中校長

吉林教育廳據伊通縣立中學校校長因事呈請辭職遺缺經教育廳長委前教育館長關鏽璉接充該校長奉委後即行赴校視事云

總理四週紀念 與春丁祀孔
各機關均放假

吉林省政府張主席現以十二日為孫中山前總理四週年紀念日例應放假以資追悼先哲即通令省城各文武機關及各中小學校與各縣政府放假一日並懸半旗又令子十點齊集公共運動場舉行追悼大會各機關均派八人輓聯一付一時車水馬龍頗形熱鬧市民到場萬千人

吉林教育廳王可耕廳長現以十三日為春丁祀孔吉辰除前已派專員籌辦外並于是日通令省中各學校放假一日並于十三日上午十時齊集文廟舉行春祀典禮各學校奉命遵即放假一日又省政府以春丁祀孔亦行通令各機關放假一日

賓縣德知事來省

吉林賓縣知事德仁鏡因有要公必須來省面謁張主席稟陳一切日昨到省下榻糧米行街鮮飯店云

吉長鎮署領兵餉

吉長鎮守使署兼第八旅軍需官金鑑如氏奉令日昨來省請領二月份薪餉以便發放聞司令部軍需處不日即發云

遼陽

警甲剿匪失利
陣亡者二名負傷者七名
天河泡又發生搶案

邑西警察第八區唐馬寨於近數年來胡匪異常猖獗惟經警甲攻剿終未肅清而於近日以來又發現大股胡匪槍械整齊警務淘淘本縣公安局長鄒子晉會令警甲多名前往捕剿竟被胡匪擊傷七名陣亡三名頗稱不利云邑北天河泡住戶洪某家於昨九日早六時許突來匪人三名闖入室內持槍威嚇大肆搶掠共計奉大洋三千餘向南逃走嗟當此青天白日之下膽敢搶掠官局目無法紀但不知有地方責者有所聞乎(良)

教育界近事
局長力謀整頓

召開會議 遼陽教育局長張博仁茲因學校開學伊始對於各項學務應興應革事宜亟宜開會討論以謀進展特於日昨召集各校校長及本所各學務委員會議至二時許臨行閉會云

調查學務 教育局長張博仁鑒於各校開學伊始對於學務必須認眞視查以考教員勤惰而定獎撤故於日昨會令各區學務委員及督查員等分途視查並躬赴城內各校調查云

令報經費 本邑教育局奉教育廳飭電開該局十七年度教育經費總數及地方款收入總額各若干於電到五日內報勿延等情聞該局奉令後即詳查填報云

視學改稱 遼陽教育局自奉令改組以來將視學之名稱改為督學以付新章聞已於日昨發表云(良)

縣長易人矣

遼陽縣監督王鹽斌自任職以來二載有奇對於地方一切政治力加整頓日昨據該署人員云有轉任鄭家屯墾局局長之職

又訊縣知事王煜斌因有他就業已請准當道遺缺經省政府調委蓋平縣石縣長援充聞石某不日即能前來視事云

安東

于局長被控批示

鴨渾江水上公安局長于治功前為同德葦股東代表張榮熙等具控省公署一節已誌前報日昨又聞安東縣公署據該葦股趙福堂姜敬齋監玉林等以官吏內通日人驅逐工夥強拉葦草侵佔民產懇飭公安局派兵彈壓禁止運售以維主權而免交涉並息紛糾等情當經批示呈悉查此案前奉省政府批示據該葦塘呈請業已批示在安東交涉查明擬辦矣據稱前情仰即遵請核示可也此批 三月六日

鐵嶺

上丁日祀孔

月之十三日為上丁祀孔之辰歷年以還每屆斯日教育界舉行祭祀以資紀念邑縣長黃菊三氏於日昨通知士紳於斯日上午五時齊集文廟舉行祀孔典禮云

麗視學由省抵鐵

本邑縣視學麗煥閣氏蒞鐵二載頗盡指導之責客冬放假該氏即行返里度歲頃已開課並以該氏於日昨由省抵鐵云

鄒局長查禁煙館

本縣公安局局長鄒祉敬奉令以本年三月一日禁絕售賣鴉片茲該局長通令各分局所嚴行緝捕以期剷盡毒根如有違者定即重懲不貸云(菴)

營口

李局長定期視查

營口商埠公安局長李禹銘氏近以各分局各分所業已先後紛紛呈報改組妥為在案但其所改組之辦法是否合宜應定期躬親考查以免背謬而資愼重聞已定於日內親往各分局各分所視查一切云

總理四週之公祭

十二日為先總理逝世四週年之良辰各機關為追悼先賢除停止辦公一日外並令在各機關懸掛總理遺像全體職員行三鞠躬禮而伸信仰之忱聞市民亦一體下半旗誌哀云

經理無調轉消息

市內鹽務稽核所經理楊子徵氏蒞任以來對於整頓鹽務莫不力精圖治實為稽核之老手鹽務之能員也惟該項職務事繁責重端賴楊氏長期之治理至於前者所宜傳調往他處題係空氣並非是實云

三機關改稱

縣署公款處及警甲教育兩所同日奉到省令公款處改為財政局警甲所改為公安局教育所改為教育局名稱雖易內容照前並聞省政府編立縣黨處內中設置手續及一切事宜尙未得詳然名稱無論如何更改執政者各盡其天職則我民之幸福多多矣

雙城

中華基督教會 改組後概況
基金仍是無着

本城中華基督教會原係中外合辦自民國十六年臘月經全體教友一致努力改為中華基督教會以來已歷一年有餘其間有常務委員李牧子新豐各部之部長與教望友等出以全副精神維持進行故今之一切會務堪稱佳善惟李某已於舊曆年前呈辭他往故刻下該會之常務委員尙在物色中也現下所施之行政方式係採委員制度其委員會共有委員九名幷由此九名之中復選一道鴻學博者以充首席委員舉凡一切會務之設施均以此委員會所議決者為標準故此委員會者實為該會最高之權府至其工作之程序約分道德經濟學務等八大部分各部設部長一人以董其事且此八名部長之人選大多數係由委員會之委員所兼任者其各部所支出之經常費用概由全體會衆臨時布施刻下自有塋地二晌專為過有教友之逝世者則歸宿之並院落一所計瓦正房七間草樓二間除其一部分出賃收租之外餘則充作禮拜堂與招待閱報等室之用現今共有教友一百餘名冊一切內務外交全由華人自理概無「碧目隆準」氣象因其所抱之最高標語為盛心傳道竭力自養也夫如此之名符其實固可欣慰然所最惋惜者即其永久基金問題尙在五里霧中是則負有該會進展之責者猶未可高枕而安也(直)

四境已肅清
可見防範周密

在此民生問題尙未完全解決之過渡時代則社中一般失業分子難免不有挺而走險之劣行故除每當青紗障起易為藏匿而較猖獗外次則當以舊歷新年為甚但昨據某要人談話云謂本年自入新正以來業已一月之久而全縣四境確屬肅清由此可見負有保安之責者防範之周密而熱心矣希吾城鄉人士務各束身自守富者好禮而貧者益堅以謀安堵之幸福也可

稅捐局核定糧價

本縣土地素稱肥沃各色糧石莫不豐登故因是項產物所征得之捐稅亦即成為本地稅界主要收入之一惟諸色糧石價碼時有變動朝漲夕落價難劃一若不取其平均為一準率斷難公允而利稅收茲者本縣稅捐征收局又在今天十一日將本年三月中旬各項糧石價格按照逐日市行開列公佈以便商民人等一體遵照矣

元豆二千九百吊紅糧一千八百吊小麥三千七百吊小米三千二百五十吊蘇子二千一百吊小豆四千吊大麥一千七百吊包米一千七百吊谷子一千七百吊粳子五千七百五十吊百吊吉豆三千六百吊秈子一千六百吊(直)

懷德

縣公署宣佈賑欵

本縣行政公署前奉省令勸募賑款等情現已募齊榜示週知茲將縣公署榜示抄錄如左為榜示事案查本署前奉省由內開勸募東北賑款懷德縣應募現大洋五千元現經募齊除將賑款解省外合行榜示週知

計 開

一公主嶺河南商務會捐助現洋一千元 一公主嶺河北商務會捐助現洋壹百元 一公主嶺官銀號捐助現大洋壹百元 一公主嶺萬生泉捐助現大洋壹百卅元 一公主嶺中國銀行捐助大洋壹百參拾元 一公主嶺河北各商號捐助現大洋五百四十元 一范家屯商務會捐助現大洋五百元 一黑林子商務會捐助現大洋五拾元 一楊大城子商務會捐助現大洋四百元 一懷德商務會捐助現大洋八百九拾三元 一蔡區官經募現大洋四百拾一元 一劉區官經募助現大洋參百零五元 一秦區官經募助現大洋貳百廿五元 一于區官經募助現大洋一百三十一元 一韓區官經募助現大洋七拾元 一黃區官經募助現大洋拾五元

以上共募現大洋五千元正

扶餘

孫縣長由吉返扶

本邑縣政府首席孫獻魁氏前者因有要事赴省會見省政府業載報端於月之九日四旬歸時乘汽車回扶視事云

金州

招考巡捕練習生

民政支署業已張貼告示招考巡捕練習生投考者有志願書履歷書並攜帶萬年筆等項投驗資格年令二十一歲以上三十五歲以下為人名學端正品行廉潔體質健壯身長四尺五寸方為合格試驗科目日語讀書作文會話試驗期本月十六日試驗場所金州民政支署警務課(驊)

批示

◎東北邊防軍司令長官公署

△具呈人劉振華呈為請送講武堂肄業由

批 呈悉查該員前充任五十九團二連連長係因病開缺在案所請不能照准

△具呈人尤麟閣呈為懇請提前栽培由

批 呈悉查該員已文職失職人員案內報到仰即聽候考試勿庸再瀆

◎遼寧省政府

△具呈人尤麟閣呈為村長吞撥公款魚肉鄉民請飭查辦由

批 核與前定收呈辦法不合應不准理着即逕赴該管縣署呈訴

△具呈人係大同呈為西安縣養工廠廠長王恩澤父子設賭逼債由

批 據控各情如果屬實應取具保結正式具呈以憑核辦

瓦房店分社啟事

逕啟者本分社五湖明子(即復縣煤窰)一處長楊□三近因家務所累不願再任已辭職各界有事在該處代辦本報者請來函通知或親自來瓦房店蓬萊街本分社接洽可也此佈

分社長 審萬春啟

本社啟事

各分社若以現大洋以外錢幣繳於本社時按照左開行市

今日之行市

大洋兌金票 九九、〇〇

大洋兌鈔票 九九、二五

大洋兌小洋 一二四、〇〇

經理部啟

長春分社啟事

逕啟者頃據最近報告刻有吳某者終日在商埠附近及東道溝地方冒充本報分社經理並手持報紙一份佯言派銷報章先期收款隨發收據被其騙者指不勝屈但查本分社向無吳某其人更未派遣專人四出派報索欵足證該吳某藉端敲詐毫無疑義除一派員訪拿究懲外特此聲明

長春分社長 張學曾啟

瑣聞

△又丟一自行車
（吉林）省城各界騎車代路者其是不少稍不加意被人騎去此案迭出日昨有河南街某商號夥王成林因在滿洲銀行兌換金票將車放於門外片刻之際被人竊去返視車已不見望騎車請君嚴加注意云

△澡塘改換字號
（吉林）西關頭道碼頭源豐泉澡塘因生意不佳債台高築無力支持遂將營業宣閉樓房舖墊等物日昨兌與趙德勝得價倘債該塘已換字號爲松江池不日開市營業云

△清潔會開辦期
（吉林）實官胡同地方清潔會經理于秀竹氏新由哈埠購到汽車三輛以便運糞聞各種手續辦理就緒十五日即行開辦云

△堪稱牙科聖手
（長春）商埠大馬路郵局對過濟雲々院々長馬凌雲氏習學牙科歸自歐美得最優技師之傳習技術精奇治療牙疾堪稱聖手並備有赤金補讓牙齒技術之美爲大有應接不暇之勢每日車馬盈門全埠之寄語長埠患有牙疾者一經試驗定即有效幸勿交臂失之云

△報告客人失踪
（長春）城內西二道街福昌客棧住客李宗林年二十五歲係煙筒山人素有精神病日昨自行外出至晚未歸當由該棧執事人徐蘭亭報告公安四分局呈請查找溫署長據情後立即通飭所屬一體嚴爲查找免生意外云

△奉令注重衛生
（安東）縣政府奉頃遼寧省民政廳轉奉國民政府衛生部令略謂查衛生行政我國正在創始一般民衆對於衛生常識尙甚欠缺乏特須宜傳辦法以便旋行等因縣政府奉令後已分飭所屬查照在案容訪再誌

△會長公畢遄返
（安東）總商會會長孫朗軒爲全省商務聯合會副會長日前奉天商聯會按例開春季大會特邀孫副會長前往與會等因該會長奉函後遂已東裝去後日前已會議竣事乘由安奉晚車返安旋即開會報告一切以便照常視事在案云云

△舉行丁祭典禮
（金州）東關外公學堂南金書院每年春秋兩季舉行丁祭聖廟典禮本城士紳長官公學堂全體於本日（十三號）午前十時齊集聖廟舉行丁祭典禮於十一時祭畢學生每人分饅首兩枚士紳每人分肉一斤始各散會（鱗）

△差遣可謂得人
（鳳城縣）行政公署差遣處單志超係營口人氏其人年力精壯凡事皆已奉公諾般認眞毫無弊竇可謂得人焉

△騙財豈能發家
（鳳城縣）年上十冬月間南大街福慶祥號有于顧黃姓存放金票二千八百元預備胡匪抽票所用不期被該舖夥管賬人武秀生係山東長山島人儘數盜去行至大連被該櫃執事王某追上帶回經會長勸解多日堅不吐實但伊認納出一千元其餘一千八百元被武某昧良肥囊日昨誌同鄉來北言及武某家有破房兩間於新正元宵日偶而失火燒了個乾乾淨淨是乃天數似此騙財眞不發家也

△十區賭局公開
（遼陽）北小煙台警察第十區區官徒某近因經濟困難苦貸無門異情天開擴集附近各村一般賭徒而應台者頗不乏人每日呼八喚九屆時至今已月餘矣竟得賭利二萬餘元但不知當道有所聞否

△老叟借洋被騙
（太平川）新街某客棧接一某姓客人住宿兩夜因路費短少求借鄉客老叟奉票兩張言明赴街找人乞借即還不想一去不歸老者竟被騙矣

△鴉片犯已處罰
（太平川）公安七分局勤務督尹學卿前日（四日）送縣鴉片犯崔永輔于克明靳玉珊等三名犯由遼源地方法院科罰于某二人大洋共一百元候贖現在某已回川于某因家中困乏度日尙難懲罰巨款一時難辦故尙在跼蹐間靳玉珊已現停止營業故末受罰於九日早車回川矣

△無票乘車被毆
（太平川）月之九日四洮南行車三等車內旅客楊廣才因無票乘車被巡查夫劉耀東查出按章應交警察二段懲罰而該巡查夫即施虎狠之威使刑外之刑竟將某打傷甚重已不能行動經張樹珍巡官解說而該夫劉某不但不從仍伏勢力橫行惡暴不悛張巡官見該夫役如此行爲故連同旅客一同帶至警察二段能否送懲訪明再誌

△司賬毆傷廚役
（太平川）本鎭商號振泰隆執事人戴洽相於月之九日午二時開飯之際因廚役飲饌著米甚多餚飯難餐之故加以申斥該役興之口角經該號司賬李春榮見事不公遂手拿起飯碗猛力擊下將該役頭毆破見骨血流不止暈倒經時跑起即赴公安七分局告發局長立派警捕捉正犯匿隱未獲現不知該廚役有性命之憂否來訪再誌

△因送姦拐口角
（太平川）本鎭商戶同興和執事張某之妻二月十七日潛逃一事已誌本報迄至今尙未有頭緒現張某已有所聞洗衣房孫某引姦送走野鴛鴦故將孫某告發於公安七分局迫訊亦無實據可憑今日即十日午後七時許孫某說四洮路煤臺夫役孫廣武將有婦送走因之雙方口角竟非孫廣武之妻氣決於大街中經多人喚醒據自家中休養

△巡官巡長盡職
（太平川）四洮鐵路警察第二段巡官張樹珍巡長何永林二君皆係少年英俊學品優良對於路政來往車次維持旅客治安秩序不紊對屬下指導有方書痕勤務時加視查應行職責各按定列倦息不怠作事有年老成練達殊堪嘉尙云

△控百長案私和
（阿城）邑屬甸子百戶長張萬山因有擅作威福苛派晌捐違法行爲前經各十戶長推舉櫃戶孫秀山符永林代表民衆來縣城司法公署提起刑事訴訟張某聞訊自知所爲有犯刑章未敢到案遂挽託周旺劉素邨都德順等出首調停情願包賠原告損失費大洋五十元並取銷苛派之某種花捐計有二百元之譜云

△委員設賭被控
（阿城）中東路二道河子西小街糧捐分局委員沈春圃到差以來貪得無厭對於糧捐恣意營私並在辦公室內設牌九賭徒雲集不絕其門警察畏其勢力莫敢誰何有邸萬成者曾在該局賭要輸哈洋二百一十五元日前因追討賭債雙方大動干戈邸某一怒之下逕赴省縣財務處告發業經派員澈查以明眞相結果如何容訪再誌

△淫婦有傷風化
（阿城）本城西崗子住戶于某之妻微有姿色其夫在某處開轉運公司有該公司櫃夥張某與該婦有染暗渡陳倉後雖經其夫偵知亦甘戴綠頭巾並不查學一探放任主義張某與于婦形影相依卿卿我我不忍分離時或同觀劇同遊玩於日前又赴某澡塘洗對盆眞是對對蝴蝶花間舞兩兩鴛鴦水上浮云

△火磨購換機器
（阿城）本城菜市門裏東大火磨公司以營業大漸發達舊有機器年久不堪應用於日昨由哈運來德國新式機器一架不久即裝置完竣想起用後該公司必有一翻起色云

△姦拐案何其多
（阿城）中東路帽兒山站由月之二日至八日計六日之間竟發生姦拐案三起之多街談巷議傳逃分岐一爲外某之妻二爲么姓之媳三則爲閻家母女均隨其戀者潛逃無踪矣

△舞弊案之餘聞
（阿城）邑屬二層甸子積谷倉董秉民劉監理員唐錫三因變賣倉谷私收石火捐款匪刑苛劉農民夏臣張廣太前經公民任治平告發於本縣司法公署偵察結果唐錫三僞證李萬寶王順祥李海清克儉等均行收押監獄計意售某以此案敗訴不獨將其素月之威名掃地即將來對於鄉屯小民行使訴欺慣技亦受莫大之影響遂顧犧牲一千元之運動費令周某轉託某議員某總隊長向關係方面疏通無如某議員際長深明大義不肯爲虎作倀當經拒絕復由本縣界三道街請來大紳士隋某者代爲奔走據隋某自稱伊係本城某法官堂叔對唐某之訟案在伊出頭得忙必能轉敗爲勝不期此種無稽之談傳至某法官耳中遂即派人將隋某驅逐境外實在某法官廉明有素秉公無私與隋某並不相識又非同鄉不過隋某於日前以同族資格投見一次聞隋某亦係唐錫三一流人物武斷鄉曲一無利不取客歲秋間帽兒山吳姓被賊竊去套馬四匹曾託隋某尋找終由東城十二里回還界之五間房宋某家搜獲彼時隋某即假借某某牌號將此賊贓並獲之倫盜案私自結和從中漁利四百餘元去冬又詐索帽兒山曾姓家哈洋若干云

△各校如期開學
（農安）城鄉男女各級學校計二十三四處皆於去歲年底循例一律散放寒假限於今三月一日各歸各校聽候開學授課屆期各生不得託故遲到恐慢各生實貴光陰甚爲可惜耳而辦學各師長有如是愛生之熱誠各級生亦不負誨訓之至意屆期均皆來校無稍遲至以故各校皆如期開學授課云

△惡姪欺叔興訟
（農安）三區住民孫陽春孤身無偶素以訓蒙爲業去秋有伊二胞兄之子孫中和因行爲不端已被逐戶家無所居央借乃叔東廂房二間暫住由是以往招引一般淫朋賭友聚集一室所言皆係不倫不類之言並且明來夜去不知所作何事遂以服勸不聽爲遠禍計只得下令逐客因之致觸惡姪之怒手持鐵棒將條頭部砍傷以小犯上毆傷尊親屬不惟情難下咽且法律亦所不容日前負傷來城投呈於縣公署懇祈傳訊以懲豪橫並請逐出云云

△唆挑是非遭報
（農安）伏龍泉東北黎寶山住戶周立疽之女自幼許字比鄰張老疙疸爲妻然年至二九未經迎娶況女大情竇早開尤兼女母双目失明失於管束遂與傭工人某結下不解之緣日久不避耳目已被叔嬸看出破綻遂與女父議妥爲保全顏面計減輕彩禮立迫婚家速娶臨于歸時叔嬸與女誓曰不及黃泉不相見也自女歸婚家一年餘未一歸寧於去歲九月間有女父表兄門老四有女係周女之伯嫂禍因門去接女歸寧周女忽萌思家之念對周悲泣周以親上加親且與已女又名分妯娌不忍獨接已女由是一併接之擬使道送至周家抵彼女父無言而女之叔嬸不但嚴詞拒絕不容下車且對門將女家在醜事盡情逃彼時女雖強顏忍受然心已存必死之志自家不納勉強在伯嫂家苟延旬日即迫門某將其送回是晚暢談多快所言翌晨暗飲滿水延至未係永絕之言惜堉家係農愚不刻殞命迫女父到亦不欲滋事與堉議妥僞稱病故掩埋了事同屯百戶長潘理素與張家有仇欲藉此報復遂將此事盡情報告該管警察並唆使女之叔父周寶山報告捏稱張家虐待過死伊妹旋經八區姚分所長報經縣署派檢查員帶同檢驗吏前去驗屍然女因羞恨飲毒身死毫無別情張因怕事恐悸現於面比隣馬海見張易欺遂興藉事敲詐之心即詐造蜚言僞稱非化錢運動不能了事張希圖寢事遂煩友人門老四李老四作說遞給馬海市錢十萬吊據云四萬吊給姚分所長其六萬吊給某人其事遂息事後某因未得分肥即以匿名信舉發劉知事以是事求實密飭保衛總隊長宋斗宰前去偵查情虛潛逃宋抵彼澈底偵緝張化錢局實姚得賄亦不誣縣署據查即將全案人證傳到正擬訊中並聞馬海及門李二人因不吐實現均被押結果俟再誌

△整頓教育講演
（農安）通俗教育講演所之設原爲開通民智振興教育起見查共和國民有相當之智識與技能始足以謀國家及個人之利益惜我國教育未能普及非施行教育宣講所不足以資提倡縣主席劉仲裁氏熱忱教育現已督飭教育局長責成各講員務須倫選有益國家有益民生各種教課認眞勸導云

△分所長之易人
（復縣）警察第三分局地藏菴分所長宗永惠刻奉總局命令調局另委遺席以陸鵬翔接充陸君充當軍警多年經驗頗深此番就任當必勝任愉快云

△舉行四週紀念
（復縣）知事景佐綱以十二日爲孫總理四週紀念特通知各機關學校法團均在縣九學校舉行紀念典禮云云

△稅契規定價額
（復縣）本邑行政公署於年前奉令規定房地價額經景監督招集各區長等按照各區房地價額規定計則地一千六百元中則地一千二百元下則地八百元坪則地四百元市房上等二千五百元中等二千元下等一千五百元鄉房上等一千五百元中等八百元下等四百元業經呈請財政廳備案現經財政廳將十一月份十二月份皆據回因其價額不足飭縣傳訊實主及村長中人等訊明照章辦理惟人民不明其中詳情多受縣署罰辦實係區長不通知鄉民之過云

△女子剪髮日多
（雙城）本埠女子剪髮一節前此並不十分熾烈乃自南北統一以來靑天紅地飄蕩於雙埠之後而市內女子對於剪髮之熱潮亦即隨之而一湧千丈矣且自十二三歲以下者尤爲具有普遍之性云（直）

△新開飯莊一處
（雙城）本埠北街路西新開濱江村飯莊一處係由哈埠分來十一日上午派人沿街撒送廣告謂本號屋內寬敞單間醫座非常清潔所做食品味佳適口點心色酒無不完備云云想一般好食求嘉肴盛饌者自必大放各肚皮入而昂出矣（直）

△省中續招新生
（雙城）本邑省立第三中學歷年所造就之人材實屬不少昨又照例張貼廣告書曰「吉林省立第三中學校續招新生四十名此佈報名即日起三月十五日考試」想一般有志靑年必將勇往直前以爲其將來壯行之預備而該校當局對於教育之熱心於此亦可以見一斑矣

△創設女傳習所
（雙城）自歐風東漸物質文明衝入閉關自守的我國以來全國上下人士莫不謂欲圖國計之安全民生之充實除由實業者手而使全國國民都有相當之工作以減少社會中失業之分子外別無他由即五千年以來被壓迫而抑息於男權鐵蹄以下之女子亦咸以知實業爲救國保身之要律故近數年各大市埠之女子工廠或傳習所等之設立幾於日有所聞現本埠某女士素於社會事業頗具熱心刻亦正與各界接洽措商擬在南街設一女子傳習所以備養成能謀生活獨立而爭人格自尊之女子惟其內部之組織與所傳習之科目刻尙未得其詳細容訪再續姑且誌之（直）

△窰會公舉會長
（營口）市內窰業公會會長王日普因改選行將屆期故於昨午後三鐘許假承世街三義莊召集諸同業到會討論改選並請求減稅貨品提價等事項聞該會長決不蟬聯而繼任者當衆已公推高慶財爲會長惟靑磚已議定每由二元提漲至二元五角云云

△漏報戶口被罰
（營口）縣公安局大高坎分局長魏介甫在該管內查獲有漏報戶口者數起以事關戶籍正値清盜豈能任其漏報茲爲懲一儆衆起見於昨特該犯等送交縣公安局嗣辦開該犯等已經司法股按照違警罰法各處罰現洋二元了事

△派員來岔查案
（三岔河）本站商人孫向宸告發巨商福升慶與譚局長等拘結舞弊偷漏稅款等情一案前後屢經多人之調說奈因雙方意旨不合是以各走極端告狀人孫向宸在省遞之呈狀業蒙批示准予委員前往澈查該委員已來岔矣現寓於益發糧棧連日調查商家各號頗形忙碌又訊此案前雖屢次調說未了惟日前楊旅長因事來岔聞悉此案以雙方素無惡感倘如久事訟爭則原被有損無益是以楊君純抱息事寧人主意不偏不倚居中調處雙方亦以楊公在職多年素抱熱心久爲地方所欽佩此次竟不憚勞躬親赴省勸駕因之頗感雙方之說解互相退步遂於日前兩造見面了之此後仍歸舊好但此次官方既派員來查恐難私了云又訊本站巨商福升慶因拘結稅吏改造稅票偷漏糧稅等情被商人孫向臣在省據實告發各節在案業總局長以案情重大當派定委員來岔按家調查等情已略誌前報茲聞該員連日調查各商號簿頗認眞大致孫之所控各節已逐條查實而被控方面恐受重大之處罰故惶恐愈甚一再密會商議期以設法通融但定某能否受其運動則未可知故連日伊等在某商號中借以推牌九爲消遣以資密秘接洽所聞如是故誌之以觀將來

△產科學校開幕
（開原）邑內公立產科學校經尹局長與士紳等組織而成費盡若干心血始得圓滿之效果已定於古曆二月初一日爲改試兼開學期是日城鄉報名各女生到校候改者大爲擁擠即命題改試錄取者立即入校舉行開學式矣（才）

三岔河分社啓事
逕啓者本分社特派報差王樹田持字挨戶收索報費望閱者將所欠報費悉數照付勿再推諉不勝感謝之至特此聲明
分社長張甲州啓

博克圖派報處啓事
逕啓者本派報處現已移至商務會辦公處嗣後關於訂閱本報或函件希即直接郵至商務會也可此佈
黃子英謹啓

遼陽分社啓事
逕啓者本分社住於遼陽城內東二道街丁廣院內近來頗有投遞敝社之函件封面多有書遼陽滿洲日報之字樣實屬錯謬祈各界如有訂閱本報者請逕寄遼陽內城東二道街丁廣院內滿洲報分社可也特此聲明 通知借用中國電話七十八號
遼陽滿洲報分社長 劉錫堂啓

德惠代派處啓事
啓者本代派處前同李君景會合辦現李君因事由高就情願委由人經營無論以前有何項故與鄙人無涉如有訂閱報接洽可也刊登廣告者請至敝處特此聲請
代派處長 候吉昌啓

西安分社啓事
啓者本分社報差姚啓龍於二月秒私自潛逃所有虧欠除一向保追交外此後該人在外行動與本分社無涉特此聲明再者茲委孫化鵬爲報差此後各界如有訂報請告知敝社必即照送否則送條敝社亦可如登廣告請與敝人接洽爲荷
分社長 郭夢祥啓

金州分社啓事
逕啓者敝分社自接辦以來頗蒙各界人士之歡迎殊深感激茲爲促進文化靈通消息特請周叶麟君爲分社記者擔任通訊并推銷報紙之責特此聲明
陶明遠啓

大東自動車公司
電話 三三九八
監理門會臣 經理馬相廷
大連市松林町四六

聚東堂脫離振源長 股東啓事
啓者鄙人由民國十一年在奉天日站合資開設振源長錢莊營業至十七年年終因東夥意見不同已將聚東堂之財股一份伍厘清算完全撤出日後振源長之營業前途與聚東堂無涉故而登報聲明
聚東堂 馬錫九啓

振源長聲明聚東堂脫離 股東關係啓者
鄙號於民國十一年在奉天日站合資開設錢莊所有股分立有花名合同每年所獲餘利隨年按身錢股分劈至民國十七年陰曆年底股東聚東堂因東夥意見不合無意經營遂邀集中人並股東執事清結眼目將伊所入錢股二份五厘應得餘利悉數抽出自民國十七年陰曆年底起鄙號即與聚東堂脫離關係聚東堂遺之股二分五厘同時由舊股東補足嗣後振源長營業與聚東堂毫無關係除眼同中人立有字據各執一紙作證特用登報聲明以昭信守
奉天驛 振源長謹啓

吉海鐵路工程局標購車輛及房屋用品廣告
本局現擬標購車輛及路線房屋所需顏料新油雜品木料五金等類用品詳載簡章說明書內定于民國十八年三月二十五日在吉市本局開標有願承辦者希將標函在開標前一日投本局以便屆期開標簡章說明書函索即寄惟須交足工本費現大洋三元除佈告外特此廣告

吉海鐵路工程局佈告
爲佈告事案查本局前經呈准於煙筒山地方開放市場茲已將該市場用地勘測確定繪具圖說呈奉吉林省政府第九十號指令照准並於三月五日佈告各原業主於十日以內優先報領在案茲查原業主優先報領期已於三月十四日期滿截止應即招戶承領以資振興爲此佈告商民人等一體知悉如有願領該市場地號者應照後開辦法備具押金逕來本局地畝課報明或赴煙筒山市場請以便指撥地段號數無多幸勿延誤特此佈告
計開
一、市場地號寬六丈長十五丈爲一號
一、地價吉大洋四百二十元每號分特甲乙丙四等每等分三級特等一級每號減價六十元以下每降一級減價二十元即每降一等
一、報領時應具呈聲請書由本局製定發呈請人照填並先繳十分之四作爲押金俟繳全價時扣還
一、經呈請核准後即行撥段標界限期一月交清全價並隨繳費每號吉大洋六元
一、證金地價十分之二限一年半建築完畢即行發還
一、地號上列各條係由租領地號章程內摘錄如須查閱詳細章程可至本局地畝課索閱

京奉鐵路管理局車務處啓事
本局爲便利旅客起見一零二次通車於三月八日起延長直達灤縣售賣由奉天至灤縣各等客票恐未週知特此通告

京奉鐵路管理局招標廣告
本局現擬標購各種油料以及棉紗等料茲定於三月廿二日下午三時三十分在本局當衆開標有欲承辦此料者務於三月廿二日以前逕向本局材料課領取標單及投標章程可也特此登報週知

廣告
啓者鄙人孫天民爲昨年與徐耀庭合資開設德成棧貨莊於亮甲店股開辦之後爲擬擴充營業計鄙人商將加入三德堂關書春紳東今正結賬時關君辭退東股抽出所有貨物舖墊存欠限目以及房產等等完全歸與鄙人承領復與徐氏合資仍設棧貨生理於原址字號更改天和東恐未週知特此登報聲明
亮甲店驛 天和東孫天民啓

奉天精鹽公司召集股東常會通告
本會議決三月十七日星期日下午二時在安福胡同八十五號林宅開股東常會請各股東屆時惠臨如因事不克到會照章得委託本公司他股東代表除另函通知外特此通告
奉天精鹽公司董事會啓

招修樓房廣告
吉林邊防軍司令官公署及陸軍訓練處擬修樓房兩座有願包修者即來本公署接洽看明地址並酌定樓房樣式以便繪圖興修特此公佈週知
吉林邊防軍司令官公署啓

聲明失地照
鄙人有坐落穆稜縣興隆溝熟地兩段東至分水西至周姓南至山根北至本地一段東至淘子西至本地南至王姓北至李姓源領淸字省照一張於民國八年因胡匪之亂將地照丟失除請縣署補領外無論中外國人拾獲概作無效特此登報聲明
穆稜縣興隆溝 尋敬德啓

破滅巨窟
人體患過梅毒、毒菌潛匿血液而散佈全身、所以血液實爲毒菌之巨窟、
哈佛淸血花柳片
聖藥具獨擅殺菌破滅巨窟之能力、無論新患久患內功外爛一切梅毒、服用此藥片、其效力迅速直入血液散佈全身、取包抄手段搜滅毒菌、毒菌即滅梅毒未有不全愈也
▲哈佛淸血花柳片 聖藥每瓶洋二元服法與詳細仿單向上海本公司或就近各藥房索閱
總廠 美國芝加哥 韋森製藥廠
總發行 上海北四川路餘慶坊五十八號 韋森西藥公司
分發行 奉天五洲藥房 大成藥房 中西藥房 歐美東號 歐美西號 壽春藥房 陳記藥房 福民醫院 大生藥房 長春中西藥房 汝安藥房 泰和藥房 吉林五洲藥房 中西藥房 亞洲藥房 各埠西藥房均有代售
如向上海本公司直接以郵票代價十足扣郵力等費一概在內當班寄奉勿誤

政府立案 德國新藥
還童腺之功效有八大特色
老翁服能恢復青春延壽百年返老還童長生不老百病不侵老婦服能黑髮嫩顏減退皺紋天癸復來轉弱爲强老蚌生珠少年服能補腎扶陽固精强腦元氣充足能使生殖機能强健少女服能青春永在美顏百年面色油嫩皮膚潤澤心靈性巧學生服能增加記憶强壯腦筋百讀不忘心靈性敏品行端方軍官服能助神强胆增加氣力有增運籌之功能巡雜握之力工商服能增補精巧心性靈敏記憶過人添補理財興業之能農者服能身體强壯氣力充足飲食倍增百勞不倦病魔遠逃
德國新藥 政府實驗特許專賣 特效 男用女用 還童腺
每料一盒大洋六元　一盒現大洋三元

還童腺分銷處
奉天大成藥房　開原德祥厚　江省百福公司
長春中西藥房　安東瑞祥泰　四平街天德堂
江省德泰盛　營口中西藥房　哈爾濱永德堂
吉林五洲藥房　吉林濟生藥房　哈爾濱中西藥房
哈爾濱百福公司　鐵嶺百福公司

仁濟醫院
內外科、花柳科、小兒科、產婦科、眼科、梅毒、有無診斷、檢痰、檢血、檢便
德國新六〇六藥針戒除急慢性阿片嗎啡癮
病室完備 入院隨意
院長 官立醫專醫學士 陳章哲
副院長 東京醫學士 徐榮
西崗東關街電車站前電話六七九九番

新春慶祝恭賀年禧
本場年內由中外搜羅優美物品絲綢絨呢花精奇特又值二月一日乃我國關稅自主之期所有兩洋貨品俱各完全輸入內地仍照前定之價碼計算不再增漲並由歐美監製各種送禮券印刷精巧花樣玲瓏令人賞心悅目專供各界餽禮之需送受雙方咸稱便利恐未週知特此佈聞
長春 協和福商場華洋百貨店啓

西崗第一之茶莊
現在商業競爭時代全球稱產茶之區而能貨情不一略經所敘如浙省武林西湖近之獅子峰之龍井虎跑五雲山等處產茶最爲上品此指清香茶而言也及至春社寒食穀雨後漸舒放天時入丁之妙可製紅茶亦是浙省特產也如徽州黃山六安祁門等名山莫不親赴採辦對於花尤有心得特選諸品審茶以及清香素茶紅茶無論發客零售貨眞價實願各界諸君爭先嘗試即知名實相符尙非虛語也外埠函購必有價目表奉上大連市西崗大街東頭電車站路北 長電話八九三零番
和生泰茶行謹啓

腎病留聲機

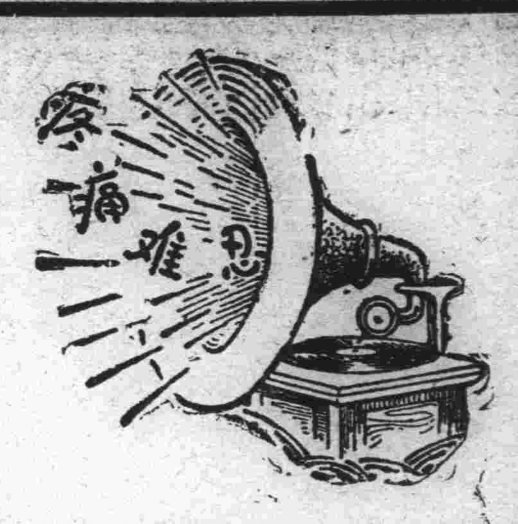

某嘗患風濕骨痛・腰痠背痛・手足麻痺・痛楚萬狀逢人便道・人譬之為腎病留聲機・

蓋風濕骨痛之起・直接由於血液不清・間接由於腎臟不强・因腎臟為澄清血液之所也・欲防風濕・先須强腎・欲圖强腎・請服第威德補腎丸・

◀各大藥房均有出售▶

第威德補腎丸

請君注意

久咳為癆實在可怕

●清痰保肺丸之特效●

一治憂愁肺癆之咳●一治夜不安眠之咳●一治喉病聲嘶之咳
一治天將時疫之咳●一治四時感冒之咳●一治喉癢虛寒之咳
一治胸痛脊痛之咳●一治老人虛弱之咳●一治胎前產後之咳
一治酒色為患之咳●一治氣管發炎之咳●一治咯血癆傷之咳
一切日咳 夜咳 連聲咳 單聲咳 白痰咳 黑痰咳 無痰咳 唾血咳 破金咳 朝熱盜汗咳 心跳氣喘咳 雖最日久之纏綿咳症服之無不應驗如響是誠為肺病之良藥也 （價目每盒現大洋壹元）

各省各埠各大藥房均有代理設無購買將款寄交本房

總發行營口西街義興成餘記大藥房

大連取引所信託株式會社

溝山縣通二三二四番地（大連取引所內）代表番號電話七一二三一番

資本金 千五百萬圓
拂込濟資本金 六百萬圓

專務取締役社長 田中喜介
取締役兼支配人 本多忠孝

國民政府註册商標

如此

這位淑女一年到頭愛吃仁丹所以身體壯健四時納福如此

▲於七角包添呈之（仁丹百寶藥盒）

▲白話箴言（緊睜眼慢張口…少年學徒耳朵要能聽、心裏要能記、要懂得害臊、要臉上和氣、這四樣萬不可少的、若是衆人在一塊兒說話、就可以靜聽者、別混插言兒、古人說得好、緊睜眼慢張口）

專治
●中暑傷寒、水土不服、腹痛吐瀉、猝例昏迷
●頭痛目眩、酒醉船暈、癥痞吞酸、精神鬱結
●食積不消、虛弱貧血、時行疫疾、虫蝕牙痛

No. 35

●說花柳病之原因 速治之妙法以及其聖藥

花柳之病人皆畏懼而厭惡之 然此患乃在逍遙快樂之境而得之者 其毒也人人明知而故犯 雖有教育法不能阻之 雖有巡警力不能制之 其情念一起自已也不能禁 情念之勢頗强 不可不為之謹愼 倘有不幸而遭花柳之毒 亦須力求治理驅逐其毒根之方法 不然小則傷及其身 大則難得子息豈不是為人在世之最恨事乎 特是世間雖有靈丹妙劑也世不恐能除去其毒 毒根不去其毒無論何時必發 倘於未發之前 雖有名醫也不能診定其毒聚於何處 如患白濁之病時有止而復發 其他之花柳症 乃隱入骨髓故不易發 發時甚苦 或得妙藥暫時得治也恐其為再發 予今將其受了花柳毒病之情形 細述於下 一是白濁如不治之必然流之不止 其最甚者 乃是見血點混在其中 然後成赤濁即血淋也 其他花柳毒病 雖已受染其毒而不即發或先見脫落毛髮 或失聲音或患咽喉或生痔瘡 或見身体困倦或失去記憶力 以致座立不安 雖亦細小之事 而無耐久力時見頭重眼朦之苦 飲食無味自已也不知其妙也 今幸有德國醫學博士哈郎氏於學理上與實驗力求花柳毒之原因 指定醫家最為尊重 能驅逐其毒根之藥配合為丸 以供愛遊諸君採買 該丸名之曰**哈郎濁血丸** 按哈郎氏嘗說出花柳病毒之原因之時實為驚動醫學界上之偉人也 此**哈郎濁血丸**專除花柳之毒無論男女均可服用 輕患者服十天 重患者連服四十天 毒根立即退去永不復發 而然服此丸藥之時務宜時時更換衣服 以溫水力洗其患處 外則求潔其身內則連服此丸 自然安枕無憂 豈不是最妙無二乎 凡愛遊諸君 請勿等閑視之 放心早購**哈郎濁血丸** 不獨可保身體無患其一家亦必慶幸矣如患激烈之白濁者服用**哈郎濁血丸**之時 倘併用**哈郎淋濁丸**其効更妙若是併為服用則于飯前一點鐘乃服**哈郎濁血丸**又于飯後一點鐘再服**哈郎淋濁丸**立見非常之大功效也**哈郎淋濁丸**能立去污淨其尿管同時止痛而其濃汁者也

哈郎濁血丸 大瓶二元每六盒十一元小瓶一元二角每六盒六元五角
哈郎淋濁丸 大瓶二元 中瓶一元二角 小瓶六角 試用瓶三角

哈郎濁血丸及哈郎淋濁丸各埠大藥均有代售就近採買爲幸

總批發處 大連市山縣通九十一 順和公司大藥房

中國銀行

大連支店 營業

關於銀行一切事務

營業時間 上午九時至下午十二時

電話四三八九、四五九七、五九九四 海關收稅處八七二九

赤玉不唯美味芳醇常能朝夕飲之必使貴体健康

美味 滋養 葡萄酒

赤玉牌葡萄酒

滿園

早秋（十三）

（陳翔鶴）

——哦，是的，這一切我此時所親眼見着的，那不也就是我自己已經睽別了四年之久的古老北京嗎？在這里豈不一切都仍如其舊嗎？黃昏，酷熱，喧嘩，鑼雞，灰土滿地，黃埃蔽天，從東西兩車站的入口處，吸收吞吐着無量數的奔波辛苦着的人群，在昏濛中高聳着的兩大座黑魁魁的城闕，那底下鎮壓着若干人的疲勞和艱難的命運，是的，這些都是一點兒也不會改變啊……。

但是，我究竟又有甚麼關係呢？我的青春，快樂，少年時代的希望和幻想，以及那種如夢如癡，如怨如慕般的從前對於生的詩意和熱情，這一切都屬於過去了，一一都讓時間淘汰而去了。然而現在，我還是要因爲世的牽扯，彷彿被誘被迫的，來到像這樣的一個爲自己所不願意來的舊遊地，去自己撫觸着自己莫可奈何的沉痛的創痂。

我那時一人在街道上徘徊着，一面自思，一面觀察着與自己同路的行人，——那些都是在黃昏中罩着灰暗，憔悴，和風塵的色彩的——而同時疲倦也如黑夜的降臨般的慢慢地逼壓着我了，於是我便不能不同到旅館中去歇息，而且昏昏的倒在床上即行睡去。

明十三陵小樂府（續）

（湊梅民）

定陵

明神宗顯皇帝陵也。帝諱翊鈞，在位四十八年，建元萬歷。

十歲天子垂裳盛，救時宰相張居正，霍光彥博李文饒，國疑主少人心競，天壽山前拜定陵，始知宸極費交儆，憶昔神皇即位初，九重端拱自端居，帝師幸有江陵在，勸忠圖成帝鑑書，少年天子經筵御，過位音傳色勃如，內監司禮指馮保，左右鼻相保抱，可憐一代老臣心，師傅維持奴擁裸，太后綸音天上來，先皇付託先生造，可惜無端忽奪情，太師安可舍予行，青袍角帶文華殿，地義天經起後生，耿耿一代眞元輔，忠孝難兼姚合名，中台星坼先生死，崇隆恩禮明天子，風波飄瞥震霆來，忍哉覓爾嚴威起，錄汝宗技籍汝家，八旬老母何堪此，況復盈廷黨禍開，宜其顧趙李三才，憂危竑議朱東吉，礦稅紛紜競理財，郭正域，王錫爵，諸臣宰相良不惡，沈鯉朱賡輔政時，太子十年終出閣，銀泉山畔鄭妃園，一樣年年綠草蕃，定陵淒竟愛福邸，一載尙都岡位存。定陵，四十八載有所思。東風吹放棠梨枝。

神宗即位，年稚弱，內監馮保抱之遂升，立御座旁不下，舉朝赫然，以之遂掌司禮監諒闇不言，倚任高拱張居正等同心輔政，旋罷高拱，會高儀卒，張居正遂獨相，帝時幼冲，既內稟承皇太后慈訓，外憚張居正嚴正，萬歷初政倚明者，皆居正輔導之力，張保雖中人，矜攬權而人倚純正，不敢爲非，居正復以權術籠絡之，應興應革，諸政得次第施者，賴宮中府中一體故也，論者謂江陵爲救時良相，然哉，相傳帝嘗御經筵讀論語，至過位色勃如也，偶誤勃爲木音，居正厲聲曰，當讀作背，帝爲色變震懼久之，始復，初太后亦倚重居正，恩禮獨隆，嘗稱少師，或曰元輔，或曰元輔少師，張先生，甚且詔書稱爲元輔少師羅山先

英國的九奇

（雄）

近來在英美的出版物中，看到了而感覺得一種現象，就是他們兩國人的交情上，呈了那我們國人與島國的人同族的嫉妒，本來英美在國際感情上應該，最好沒有了——同民族，同文學同風尙，同宗教——爲什麼他們偏要鬩出，那鬩牆之爭呢，說起來話也很長的，不過我們覺得歐戰後的美國人，格外的現出一種驕傲態度，大有不可一世之概，樣樣東西看得自己最高最好最精，人家的就是不能與之，相較了從前世界的金融都集中於倫敦的，現在就移到紐約去了話雖如此倫敦的金融界却到底不肯，讓了美國人占着上風，尤其是對於美國比加拿大的國，殖民地加拿大的國民，常去設法使他們知道英國的強盛並不亞於他們所崇拜的美國的，所以近在加拿大的多那，多城出版的星期刊上發表了一篇所謂英國九奇，這九種奇觀是那美國或別個國家所無而英國所獨有的

一、米蘭銀行　這是世界最大的銀行了，紐約恨多偉大的銀行，都不能與之比擬的，這銀行有二十萬萬，英磅的儲備金，他的全般資產值得二十二萬萬英磅，這樣資產雄厚的銀行，還不算什麼希奇的，因爲英國還有四間銀行也有同樣的雄厚資產，統計這小國「五大」銀行，的聯合財力就超出，九千萬萬英金磅之外了，美國論那五間或十間的銀行，都不能有這個數目

二、倫敦證券交易所　這是世界獨一無二的交易所，不但是最大的，而且他的範圍也是最廣，凡是各國的工商界證券與股票，都可以在這裡做買賣的，紐約的證券交易所祇有千餘種的證券，這倫敦的可有四千種以上，他們的組織是非常完備的，雖然有時有些投機份子在內，但是這舊交易所並不因之起了經濟恐慌，所以國的金融得以保存，他的常態原故維持他的局面吧

三、羅奧公司　若問這是怎麼樣的公司，實在無從解釋出來的，因爲在那一個也找不到同種的公司，開說這羅奧公司開設於一七七一年原始是一所經紀買賣的場所至今有些經過了八個世代的股票，從來都沒有倒敗虧空的事情發生過，該公司的交易，都是水上保險居多，所以有人說英國能夠稱霸於水上原故，就是因爲見了羅奧的緣故

四、每日郵報　這日報每天的銷路超過二百萬份，實爲世界銷路最多的報紙，比那美國路最多的，紐約晚報還多三倍呢，這郵報的館址也是世界的一個奇觀，裡面的印刷機眞是多得很，至於那報紙第一頁，封面的廣告經是每天需銀七千元，而還要六個月以前預定的呢

五、米蘭鐵路　英國的鐵道算是世界最完備的了，他們的火車，甚少有意外事發生，而他們的開行速率，却是世界最快，這條鐵路有條幹線那火車可以不停一站而開行三百哩的長途行程

六、船塢　世界最大的三個造船廠就是在英國——格拉斯哥，紐克斯爾與貝爾發斯除了德國一個船塢之外，沒有別個國家，可與這英國的三大造船廠比擬的，美國最大的船塢，與他們比起來簡直是一個，小孩子玩耍的場所吧

七、工廠　在倫敦新築成的卡立拉斯製造，廠是模仿埃及國古時一個大神廟的方式而加以近代工廠，工程及裝置最完備的製造所，全廠是機器自動的每個工人，一年中可，回賺二千元的工錢紅利

八、加波力人工製造所　雖然近代的工廠有了種種防護危險衛生設備，及各種機械代人工的制度，但是信所有二十餘年歷史，完全由三萬五千，的工人的腦力及心身集合而成的，人工製造所，可謂世界獨一無偶的工廠了

九、堃加地利的地道車站　這是倫敦新近，產出的一個奇觀，去年十二月時候才開幕的，地道不但有火車道行而且開設有很多最時髦的衣服店，每年統計有五千五百萬旅客來往，每日有一千五百輛地道車開行地道共分十一層離地面一百四十尺，上月接到那倫敦星期畫報，裡面登着這地道車站的詳細圖形不禁驚歎他們科學建設的奇偉啊

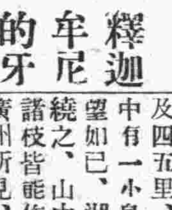

釋迦牟尼的牙齒

南京通信，駐德公使蔣作賓此次赴德就任，復旦京社記者亦同行，頃該社記者寄來通信云，至可侖布，我等以汽車赴堪第遊覽，自可侖布至彼處約程七十三英里，飛渡可侖布北端之維多利亞大鐵橋後，即全入鄉境，揷枝森林，沿途參天，依然是熱帶風趣，與我等在新加坡棉蘭所見者無殊，惟後從時涼風中吹來，揶子香，是印度人正在低小的土屋作飯之證據，彼輩以揶子仁爲粮，飲以荊薪不必盡日勞作，而生活便可渡過適以完成，其愚懦無所進取的民族性之一部，此與南洋一帶土人，又似不謀而同，揶林廣袤，動及數里，其澤地時從林間露出，則皆稻田也，稻苗青青，有已抽穗者，似我鄉之五月秒，惟審視田間稻床，並無行列，似僅有一次播種之勞，我鄉所有「分秧」「揷田」之工作，當爲印人所不聞，或聞之而不知行歟？經行山鄉約百里下車，入一動物園，布置散漫，無學術研究之價值，無數兒童，趨之，作遊人，指點處所，說明旨趣，其目的乃僅得微賞，以遂其不勞而獲之願，我輩皆鄙其所爲，故不投與分毫，其失望與懷怨之態，盡情發露，翻以助吾輩之哂，然失笑此亦足見印人民族性，至少亦其習俗，上不良之一事，吾人不獨於此一處，所經驗者如此，本日游覽所及凡與印人有接洽之處，無不以索取小錢爲能事，吾人初上陸所提又皆異地貨幣，故往往受窘不少，此爲本日游行中最敗興之一事，午后一時始達山巓，雖曰巓，仍一高原也，有一湖，環其過，當及四五里，水不甚清，湖中有一小島，而無舟楫，澄望如已，湖之四岸，以小山繞之，山中有紅木棉高百尺諸枝皆能作花，使予頓憶在廣州所見，於此風光駘蕩湖山明媚之獅子國，又不禁離鄉在國之感矣，我等此時已飢腸雷鳴，乃入湖南岸之旅館，就中餐焉，所食極粗劣，且近廣場，以餐價與車貨皆爲印人所先事承包者，只得任其所爲，各買數十斤出旅館，上湖之北岸，入一佛寺，所記「聖齒」寺者也門前印僧，爭相需索，不易使吾遙入，以磅金畀之，始啓門，佛齒陳於最高殿上，入殿前，又須脫皮鞋，種種奇遇，我疑其仍爲需索計也齒僅一顆，長僅半寸，褐色有人謂非釋迦牟尼佛之齒，乃玄奘入印度錫蘭時所遺留之齒，至卷所傳，無由稽考殿堂內外，行禮膜拜者，以數萬計，此種信仰，於佛教雖不爲無補，但於佛所出之民族，則爲不滅亡之不止，蔣公使既一一如印僧之所要求者，入堂瞻禮之後，慨然於印度佛教爲害於印度民族之烈，與記者作歷史的及事實的觀察，語言較長，茲不悉及，吾等既周遊湖岸後，即驚車就歸途，途中觀浴象於錫蘭島上產出，途側小河到處有之，牧象者就水中浴之，亦爲其賺取錢之一種事業，其後又經過一植物園規模甚小不如新加坡，夕陽西下，仍循原路過可侖布市而歸

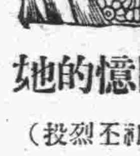

回憶的她

（郝丕烈投）

薄暮的一天，瑞雪紛飛，冷風剪剪，正是我由北平回家行到奉天的時候，下車後，即寓於天泰棧內，我因爲要上講武堂去找朋友，所以就出門叫車前往，到時不料講武堂搬了，回去時，洋車又沒有啦，我只得走着，回到了客棧，因爲雪下的很厚，把皮鞋也給濕透啦，我于是就搬出一張椅子，靠近火爐，烘皮鞋，我問茶房講武堂還有沒有，茶房說，沒有啦，忽有一人搶着說，講武堂，還能沒有哪，眞是鶯聲燕語，入耳的很，我料是女子，就移我的視線，到她身上，可是姿色平常，但是很有動人的地方，又聽茶房向她說，你今天晚，還有車嗎，她也不回答，但是兩支眼總注射在我身上，眞是莫明其妙，大概是見我身着華麗的西服，以爲是富家公子，有意敵我的大洋吧，這時皮鞋差不多也烘乾啦，我就擺着椅子，到屋裡，她也隨着進來，問先生今天走不走，從那來，望那去，我也就迎合着回答，於是彼此便談起話來啦，當談話的時候她具一副嫵媚的神情，眞能使人麻醉，她接着又問，今天還走嗎，我說因爲有事，一定要走，他聽這話，就趁勢仰臥在我的懷裡，說今天不必走啦，住下吧，我此時如觸電一般，也不知說什麼好，眞把旅館慣認爲溫柔鄉了，他又絮々叨々說些住下的話，我定穩了神，任她怎樣的說，我似箭的歸心，那能流連這個，況且在北平前門外，那樣的妓女都不貪戀若是到家鄉，叫野雞給迷住不太也貽笑大方嗎，在我決意要走，你堅持着留的時候聽外面說，客棧能代起車票我就一面，推開她去收什東西，一面喊茶房去買票，她覺着無意思，也就走啦，於是我就付清店資等費，出門上車站去了，但是我，不是不多情的人，竟辦出這樣寡情的事來，眞可說是一樁遺憾

學生文藝

濂溪先生何以號菊爲隱逸稱蓮爲君子生其試抒所見以對

（昌圖縣第三區希可窩堡村子初級小學 張廣元）

菊蓮之性與他花不同，當夫春夏之間，百花爭開，而菊竟寂寂，及夫羣卉俱謝，菊始開放，由是觀之，菊乃花中之隱逸者也，菊花之性喜清靜，故可比人之隱逸者也，至若蓮花者，則係生淤泥而不染，濯清漣而不妖，中通而外直，不蔓亦不支，香遠益清，亭亭淨植，可遠觀而不可褻玩焉，正如君子之性落大方，博學通達而性復忠直，可遠敬而不可親近焉觀於此，則濂溪先生所謂菊比隱逸，蓮比君子之理豈無因哉，此特學生膚愚所見，亦不知其然歟否歟故而呈之高明，請希惠我而指正焉

求學說

（鳳城省立二師附小初等三年級學生于兆函）

人生於世，不可不求學也人而不求學，則無論深淺之理，莫由知，即淺近之事，亦何由知之乎，況現今新學大爲發明，如聲光電化，動植飛潛，皆待而研究，苟能精深其理，洞達其故，則不難爲世之通儒博士也，由是觀之，人可不以求學爲急務乎

同學宜親愛說

（于兆函）

凡人之可親愛者，莫同學若也，何者，同學者，互相觀摩者也，取彼之長，補我之短，論語曰，以文會友，以友輔仁，即此意也，乃無知之徒，視同學若路人，甚至意見不合，互相衝突，互相口角，如此人也，倘得以學生目之乎

新年之感想

（呂坤昌）

今日何日，非民國十八年之新年乎，爆竹聲響，又屆一年，一元復始，萬象更新，無論何處，無論何人，莫不歡欣鼓舞，以賀新歲，家家戶戶，嬉笑之聲，弗絕於耳，洵足樂也夫時至新年，鶴雲書瑞，雞獻椒花之頌，東閣梅開，朶含五福，西園竹秀，葉報三多，良爲可賀，然吾中華，爲亞東新共和國也，預於歐美之上，無論比也自革命以來，何故內亂，年復一年，外患頻仍，戰戰兢兢，仍在戰雲中也，如斯以觀之，豈足以賀哉七年終，十八年初，幸戰已息，南北妥協，全國一統，青天白日之國旗，業已齊懸飄揚，中華全國，吾四萬萬兆之同胞，莫不崇拜歡迎，眞令人可喜可賀日月光華，國泰民安，將來定無兵燹之禍，以慶祝中華萬歲，永爲世界之強今則民國十八年，或可永爲中華民國，鞏固之記念也，余雖不敏，敢馨香以禱之

英雄與時勢

（雙城縣立中學校學二年生 蔡井田）

事物之來，必有所由，此理之常也，不然何以金不產諸途，穀不生諸樹耶，由是觀之，英雄與時勢之關係，有所由來矣，徵諸簡冊，英雄之來，無不由時勢，時勢之來，無不由英雄，蓋英雄者，修身齊家治國平天下改造時勢之大利器也，時勢者，盛極而開破裂之端，開破裂之端，正欲玉成夫英雄也，然則英雄與時勢之關係大矣，或曰，若此言之，吾竊有疑焉，夫周之孔孟，豈特英雄，乃聖賢也，吾亦未見能改造周之時勢也今我中華，自歐風東漸，海禁大開，諸列強虎視，鷹欲瓜分，甚至江河日下人欲橫流，同室操戈，民不聊生將有亡國之慨，吾未見能產一英雄，爲之治焉，此何故也，夫理勝力爲常，力勝理爲變，英雄造時勢，時勢造英雄，乃常也，至其未造，乃變也若此論之，豈不認哉，況孔孟雖未改造周之時勢，然孝弟忠信，禮義廉恥，爲開學者之宗，爲萬世師表非英雄而何，至於中華雖弱，然由專制而造共和之孫文，與文學革命之胡適非時勢造英雄而何？故吾曰，英雄與時勢，有所來由，絕不似金產諸途，穀生諸樹之謂也

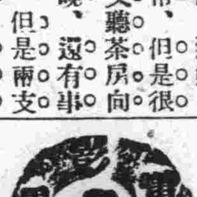

彩色影片發明史

（談紫電）

「影片上染着彩色」這是近代最足驚人的發明，最初有許多人以爲如果影片上染了彩色，那不更逼眞嗎，各國的科學家苦思了多年，都沒有成功，後來在一千八百八十九年，有一個英國人叫做吞納的，第一次宣佈影片上確實可以染彩色，可是，很不幸的，不久吞納便死在試驗室裡了，自從吞納逝世以後便有史密斯繼續研究下去，直到一千九百〇六年七月的一個星期日，史密斯在英國勃萊登他的花園裡，初次放映他成功的一部份彩色影片後來史密斯又在試驗室裡，用了五年多的苦功，彩色影片這才全部告成了，一千九百〇九年二月二十六日，第一部彩色影片便在倫敦開映，在同年的十二月十一日，美國美狄遜花園也首次開映彩色影片了，美國幾家製片公司，以爲彩色片很能吸動觀衆的，於是第二部彩色片名（The Clansman）又在，紐奧玲省公了，一般製片商的心目中，以爲這次一定能夠獲利的，可是意想不到的，却失敗了，因爲彩色影片發明之初着色太不高明，因此影片反而減色咧，同時，英國創辦一所彩色片公司，政府加以獎勵，並且隨着皇家參觀團到東方印度攝取了許多彩色新聞片回來，在倫敦斯加萊戲院開映的時候，英國國皇和皇后帶了四十多個大臣，特地蒞場參觀，在十五個月中，竟賺了七十五萬金磅呢，這樣一年一年的下去美國製片商對於彩色片的經驗似乎進步了許多，在一九一八年開萊又費去了五十萬元的資本攝製了一部彩色片名Abventurer out The loG問此片世於美國人的彩色片熱，引起了不少，在一千九百二十一年，美國勃蘭克頓君又化彩色加之研究，改成天然色從此彩色影片已經到了完美的境地

「影片是必需彩色的」美製片商都在這樣想，從一千九百二十二年到現在美國出了不少有價值的彩色片，像西地密耳的「十誡」與「萬王之王」阿范克朋的黑海盜阿幾乎沒有一片不是震動全球

歷史叢談

書亭雜俎

（百十八）

皇帝（樂舞）隋楊廣徵天下散樂（大業二年）唐高祖詔太常少卿，祖孝孫，定雅樂，（武德九年）唐太宗宴玄武門奏七德九功舞（貞觀七年）先王化民成俗，有禮即不能無樂，禮以禁其奢，樂以防其佚，禮明者必樂備，禮喻者必樂淑，禮主敬，樂主和，禮樂不可斯須去諸身，中心斯須不敬，而慢易之心入之矣，外貌斯須不和，而鄙詐之心入之矣，威儀棣々，不可選者，無體之禮也，夙夜基命，宥密單心者，無聲之樂也，然而後世之人，其於禮，暫置不言，請單言樂，樂之於聲容矣，々分雅俗，先王之樂，雅樂也後人所好，世俗之樂，散樂也，顏淵爲邦，孔子告之以放鄭聲，孟子告齊宣王，言今之樂，猶古之樂，蓋引誘齊王之用意，究之，今之樂與古之樂，實有天淵之別，故隋煬帝楊廣，徵天下散樂，散樂者世俗之樂，非鄭聲亦鄭聲也有國者方放之不暇，何隋楊廣反徵之，心荒於樂，甘酒嗜音，已犯夏禹之明訓，如高頴之諫，忠諫也，宇文之議，正議也，反以爲誹謗朝政而殺之，雖好頭顱，被人砍去，亦所弗惜矣，夫散樂之宜放，等於鄭聲，楊廣徵之此隋之所以不再傳也，唐高祖懲前毖後，詔太常少卿祖孝孫，定雅樂，々正則庶民興，庶民興斯無邪慝矣，獨是雅樂至唐，如天際遊線，一落千丈，其不絕者，蓋幾希矣，不見白香山樂府詩乎，太常部伎有等級，堂上者坐堂下立，堂上坐部笙歌清，堂下立部鼓笛鳴，笙歌一聲衆側耳，鼓笛萬曲無人聽，立部賤，坐部貴，坐部退爲立部伎，立部又退何所任，始就樂縣操雅音，太常正樂，曾幾何時，而雅音替壞，一至此耶，此亦邪正之不敵，能亂雅樂之鄭聲，所以可惡，而孔子惡之也，唐太宗宴玄武門，奏七德九功舞，雖非雅樂，亦非散樂，魏徵見七德舞，輒俯首不視見九功舞，則諦而觀之，徵欲假武修文，非因其有雅俗之分也，唐玄宗設左右教坊（開元二年）唐莊宗時傅粉墨與優人共戲於庭，以悅劉夫人（同光元年）雅樂一變而爲散樂，散樂一變而爲雜戲，雜戲始自玄宗，設左右教坊而梨園子弟，遂傳流不絕於後世矣，繼之者爲莊宗，孔子曰，知之者，不如好之者，好之者，不如樂之者，二宗知之好之，且樂之矣，知之者知創此樂，翩々羽衣之舞，新翻諸般之曲，創成戲劇，復設教坊以教之，教之不入，必以身先之，蓋玄宗荒淫無度，不知其不可也，乃霓裳羽衣，看猶未足，漁陽鼙鼓竟動地而來，驚破霓裳羽衣曲矣，莊宗寵伶人，卒被伶人郭從謙所弒，明宗即位，理天下者，果有二人，莊宗之語，竟成後日之讖，嗚呼樂極生悲，循環不爽，二宗荒於逸樂，以致滅亡，可慨也已，夫好樂勿荒，良士瞿々，二宗亦未奉教於山樞之詩耳

南滿車中書所見

（黃偉伯）

春回萬象半昭蘇，樹露微青色漸都，一片平原冰塊薄，馬蹄踏碎散如珠。

淋病

淋病，佔花柳極重要地位，傳染至廣極速，甚有淹纏三五年，不能根治者，痛苦萬分，其原因每由不潔交媾而得，男則尿道刺痛，膿汁外洩，腎莖腫脹，女則陰唇紅腫，排出膿汁愈多，陰道刺痛益甚，因此殘廢絕嗣者，不可勝數

海波藥

尿五淋白濁，及其他爲道刺痛，腎臟發炎一切疾患之無上最佳最靈至寶

清血 解毒 利尿 止痛
驅濕 清熱 殺菌 防腐

輕者一瓶，重者三五瓶，奇功立奏，永遠斷根

定價 每瓶二元 每打廿元

各埠分店及各大藥房均有出售

總發行 上海四馬路 五洲大藥房
分發行 奉天鼓樓南 五洲大藥房
分發行 營口西魚市口 五洲大藥房
分發行 吉林粮米行街 五洲大藥房
分發行 哈爾濱道外 五洲大藥房

瑞有氏大醫生黑色補丸

專治遺精腎虧陽萎病

善療色傷早洩無子嗣

百發百中萬試萬靈

購者注意認明圖式免受僞欺

瑞有氏大醫生黑色補丸專治男女貧血五勞七傷氣虛腰痠先天不足後天虧損勞心過度破身太早陽萎不舉絕嗣腰膝痠痛多年白濁或婦人白帶凡由腎虧發生各症服之均有特效黑色補丸經售西藥者均有出售或直向上海福州路八十二號瑞有氏藥行函購每六瓶五元郵力在內

上海英租界福州路八十二號

瑞有氏藥行

分勝行罕天紀室對過瑞有氏藥行

大連汽船出帆

●開往青島上海滿鐵航
▲榊丸 三月十六日前十一時
▲大連丸 三月十九日前十一時
▲奉天丸 三月二十二日前十一時
●開往天津
▲長平丸 三月十六日後四時
▲天潮丸 三月十八日后三時
▲天津丸 三月二十日後四時
◎開往香港廣東
▲樂順丸 三月十六日
▲老虎丸 三月十五日
▲煙台丸 三月二十五日
●伏木新潟行
▲哈得宋丸 三月十五日
▲福浦丸 三月廿五日
●開往青島
▲濟通丸 三月十日前十時
▲開往阪神
▲第五乾神丸 三月 日
●開往登州府龍口
▲龍平丸 三月十七日後六時
◎開往門司若松
▲御船丸 三月 日
▲五大星丸 三月 日
大連汽船株式會社 電話四一八五番
專屬貨客經理店 大連市敷島町永和公司 電話七七二八六七五八番

大阪商船出帆

●開往門司神戶大阪
▲哈爾濱丸 三月 日前十時
▲香港丸 三月廿六日
▲貝加爾丸 三月十六日
▲亞美利加丸 三月十九日
●開在朝鮮經由長崎鹿兒島
▲關東丸 三月廿三日
●開往上海福州基隆高雄
▲盛京丸 三月 日後三時
▲長沙丸 三月三十一日後三時
▲福建丸 三月 日後三時
●開往紐育 概不乘客
▲阿蘇丸 五月七日
●開往歐洲 概不乘客
▲阿拉是可丸 四月一日
●開往北米
▲巴利丸 三月十九日
大阪商船株式會社大連支店 電話四一三七番

日清汽船出帆

●開往青島上海 午前九時
▲華山丸 三月二十八日
▲唐山丸 三月十八日
日清汽船代理店 大阪商船株式會社大連支店

日本郵船出帆

●開往歐洲
▲打狗丸 三月 日李浦行
▲水戶丸 三月 日漢堡行
●開往美國
▲玖摩丸 三月 日紐育

近海郵船出帆

●開往橫濱
▲玄武丸 三月 日
▲相模丸 三月 日
▲淡路丸 三月廿日
▲勝浦丸 三月二十八日
●開往天津牛莊
▲淡路丸 三月十四日
▲勝浦丸 三月二十日
▲玄武丸 三月二十九日

鹿玉軒記出帆

●開往芝罘今治三津濱大阪
▲御月丸 四月五日
●開往芝罘
▲海壽丸 三月十五日
●開往芝罘威海衛仁川
▲海興號 三月十六日
▲利通號 三月十五日
●開往石所
▲元泰號 三月 日
●開往天津
▲北海鹿號 三月十五日
玉軒記
大連市電話 三八五一番
加賀町電話 六一一八番

政記輪船出帆

●開往青島海州
▲勝利號 三月 日
◎開往芝罘汕頭香港廣東
▲泰利號 三月十日
●開往芝罘興化廈門
▲成利號 三月十四日
◎開往上海
▲乾利號 三月十四日
▲新利號 三月十日
▲豐利號 三月十八日
●開往龍口
▲得利號 三月十五日
▲〃利號 三月十五日
●開往芝罘
▲永利號 三月十五日
●開往青島
▲廣利號 三月十日
●開往香港
▲安利號 三月 日
●開往興化泉州
▲同利號 三月 日
●開往興化
▲元利號 三月十五日
▲華安號 三月十六日
政記輪船股份有限公司 電話四一一四

威連輪船出帆

●開往青島
▲敦賀丸 入渠中
大連市敷島町六番地
荷客取扱店 丸二眼房 電話五八八八番

朝鮮郵船出帆

●開往青島仁川
▲會寧丸 三月 日
●仁川長崎鹿兒島行
▲羅南丸 三月 日
朝鮮郵船株式會社
近海郵船株式會社代理店
日本郵船株式會社

阿波共同汽船出帆

●開往芝罘威海衛青島
▲長山丸 三月十四日後七時
●開往芝罘威海衛仁川
▲第廿一共同丸 三月十六日後七時
▲第廿六共同丸 三月十九日後七時
●開往天津
▲長山丸 三月二十日
阿波國共同汽船株式會社大連支店
大連市山縣通二〇〇
電話八九六一、五〇〇〇

隆安輪船出帆

●開往登州府龍口
▲隆安號 三月十五日後六時
專屬商客取扱所 宮崎商會眼房
大連市山縣通一七七番地
隆安輪船公司 電話五二二一五番

度量衡器測量器 裝造修理販賣

此次新修工場已告落成製造能力既大故價值廉減在滿洲可稱首屈一指步承辦各國度量衡器之刻碼
大連惠比須町五十八番地
水上洋行 電話六九四一番

美術印刷
新亞印務公司
大連市伏見町二八 電話三〇二二番

新式「登極號」汽車實為六缸汽車中最大而最美麗之乘坐品車上畫淺精巧秀雅足供該車鮮美之觀瞻

新式「登極號」汽車比較先有汽車優點頗多車身長大行駛迅速座位寬敞乘坐舒服車內裝置俱用上等材料顏色鮮明悅目車內用具應有盡有道濟廠之工程師藝術精良苦心研究方能造出此種堅固可靠靜雅無聲之機器試使是車行於山道雖受種種傾扎頻波不易損壞君如試用造驗自知是車材料之優劣道之精良而新式「登極號」為道濟廠之傑作試有所謂也

美商公懋洋行
總行 天津法租界先農路三三號
分行 奉天 北平 電話南局三〇一二八號 哈爾濱 三五六 大連
奉天大西邊門外 公懋洋行啓

DODGE BROTHERS
MOTOR CARS

泰華樓

啓者本樓營業多年荷蒙各界光顧無任銘感茲為商業競爭特別改良建築三層樓房周圍一百餘間一切工程俱西設式凡屋上庭園花欄魚池市燈瓦斯冬暖夏涼之品物無不設置完備非惟清雅可觀實與衛生有益當此桂馥金粟秩序平分正各界交際宴客時候是以重洛各屋陳設異常頓油漆彩繪煥然一新包辦應時宴席齊善盡美選用堂役之伺候非常勤殷如蒙各界諸君倍加惠顧局勝翹盼歡迎至盈承周知特此廣告
大連市監部通二丁目八十一號地
電話四六七七 七七五七一 三五二七番
泰華樓菜館謹啓

願辦本報分社者鑒

逕啓者如有希望在本報未設分社之東三省各縣而新設本報分社者希直接向本報函商必當照章速與准許也此佈
本報經理部啓

白十字醫院

已故雨森良意院長所遺醫院長一席現由雨森家族合議特請日本醫學士梁世暄氏擔任每日親身診察不誤特此聲明
内外花柳眼婦小兒等科特備德國六〇六及戒煙良藥
晝夜診治 病室完備 入院隨意
院長 日本醫學士 梁世暄
西崗街九八番地菜市對過 電話三五二二番

杭州九章綢緞局 大連分 廣告

本廠專門自造綢緞
大連此價目公道杭只加放
批發零剪無任歡迎
浪速町二丁目七十番

奉天 南洋表行
城內四平街電話七七七

薄利主義
黃白金各式長方手表機件堅固走時準確保用五年立券為證以昭信用
各界光顧

定價低廉
各種堅固手表新式扁式懷表各樣西洋座鐘掛鐘千理鏡寒暑表國產茶晶水晶俱全
無任歡迎

連陞棧廣告

本棧此番開辦興前大不相同因為擴充營業起見特租浪速町三階大樓壹座通共百有餘間寬闊潔淨異常男女客眷各有樓室茲迎遇到方便殷食貴客親臨一試便知不謬也
大連市浪速町 電話七四六〇
本棧主人謹啓

久保田寫眞製版所
寫眞銅版與凸版凹版
大連市武藏町六六
電話六六三一番

帝國海上火災
資本金壹千萬圓
社長 安田善五郎
火險及水險
滿洲總代理店
大連市山縣通三二一
國際運輸
代表電話三一五一
保險部
(如承賜顧請用電話或信片於左近支店或出張所可也)

化粧次序
美人
双美人牌香皂 双美人牌洗臉粉 双美人牌雪花膏 双美人牌花粉 双美人牌頰胭脂 双美人牌刷花粉

擦面最宜
双美人牌香皂

以最新化學與四十餘載之經驗始得製成此絕世優良香皂

東亞煙公司

福利得

請您吸一支福利得香煙
良朋嘉賓都能滿意喜悅
併深謝主人之感情

大連

司法會議閉幕

研究準備設置刑事課

各署司法主任均返任

關東廳會議司法事務、十三日午前九時、仍行繼續開會務調事項畢後、為協議事項關於刑事警察事務之連絡共助之件、及保安課設刑事係又設刑事課事、均有意見發表、於午後四時半鐘、協議事項完畢、遂即散會、至於會議中云巡捕中有特別手腕者、採用任特別搜查之任務云件規則案已決定、對於特別採事、各無異議、當即可決希望事項中之保安課、設置事、係、又促進設置刑事課之件、各地之警察署、對此問題、均甚熱烈希望、在關東廳、亦正在計畫中、總督意、研究準備、使能早日實行、各司法主任、於會議畢後、即於當日各返本署、照常任事云

船客忽然投海 撈出已絕命

探訪籍貫姓名

和興號當十三日午后三時許由青島滿載苦力一千四百八十八名、在未入港之先、泊東港待官衙前往檢疫之時、在一等艙前停立中之一老者年約五十、忽然投入海中、企圖自殺、船客發見、大起恐慌、即放下小船、百般撈救、歷三十分鐘之久、始行撈出、然已氣絕、經菊地醫師檢驗後、遂交宏濟善堂、但觀其人相及所乘之船級、似有相當身分之人、以是刻下努力探訪其氏名之中云云

故小野山氏 進昇警視

本日舉署葬

皮子窩民政署警務課主任小野警部、因剿匪過度、罹罹疾病靜養中、卒致逝世等情已誌前報、現經官廳再三考核小野氏之死、亦係殉職、故定於十五日午後二時、在該署舉行署葬、關東廳警務課賞特賞給金一千三百元、並進昇為警視云

投考巡捕 異常踴躍

百二十餘人

關東廳招募巡捕之廣告公佈後、希望充當巡捕者、非常的多、不日間竟達百名之多十四日因係投考之期、故大連警察署之後庭、頗呈人滿之患、於預定之午前九時、由主考官小坂平光兩警部蒞場後、即魚貫而入演武廳開始受驗、是日到場者、共計百二十餘人云

青年厭世 呑鴉片自殺

市內東島町一番地趙佩臣之子趙百平年十八歲、遊手好閒、無所事事、因屢遭白眼日前經人雖介紹入某日商充當櫃夥、但頗不適趙意、即行辭去、決意不幹、思前念後、前途茫々、不若一死干淨、以是遂於十三日、在一品香私購鴉片九角、於歸宅之中、一吞而盡、比及家人見此光景、不知所措、於張慌之中、趙百平竟一命嗚呼、一縷冤魂、直奔西去、尋覓快樂之鄉矣

掛醫院招牌 暗中賣嗎啡

警署拘傳問罪

小崗子警察署司法係、十四日朝、特將市內尾上町五六番地久寺醫院之主醫師青山潔、召至署內、與衛生係協力之下、秘密審問結果、將所有關係之中國人、全部拘引在署、一方又行家屋搜查會搜出嗎啡頗多、刻下猶在積極的審問中、據探聞所得青山潔、雖係醫師、但其開業無有官署之許可、專門賣與下級苦力之嗎啡、使其亂扎、身陷苦境、故官署對青山潔、決定重辦不貸云

四人看紙牌 被警官捉去

前捉者已科罰

沙河口警察署、連日破獲賭局數起等因、已誌報端、現為使該轄內賭風消滅起見、故由各派出所之巡查、嚴重捉拿、十三日午後十時五十分許、王陽街派出所之巡查在福星街巡邏中、則聞四零三番地尹學飛家、老千八萬之聲、不絕於耳、是以破門而入、一網打盡、扭至所內經審問之下、便知賭棍、為福星街三〇九三番地之馬車夫閻培良年三十二歲、及金州管內鹽場屯百零五番戶王煥文四十二歲、與金州管內東山滿會滿家灘張玉秀年六十五歲、以及福星街三九三番地譚吉雲年四十三歲、彼等於是日午後七時許、共議之下在尹學飛家看牌、不知緣何、彼官署聞知、致賭棍等同遭法網、至於該署於十二日夜在黑石礁小王家屯王成潮家捕獲之賭徒等、各罰金票二十元、釋放聞小崗子署對於十二日夜破獲之諸徒亦決重辦不貸云

石本新市長 己行就任典禮

往訪關東廳參拜神社

對市吏員亦有訓示

於十三日午後四時五十五分、得有關東廳正式認可之新任大連市長石本鏆太郎氏得此指令之後、即於十四日上午九時着大禮服、携同市役所小泊庶務課長赴大連神社參拜畢、於午前九時半登廳、於上午十時整、乃在市會議場、召集市吏員、行就任禮、並對全部吏員致訓示詞、其次赴民政署訪問田中署長后、乃携加納庶務主任乘自動車赴旅順訪問關東廳長官代理、軍司令部、旅順市長、及至回連並到本報及其他各機關行新任拜訪禮

希望石本市長 為市民謀福利

市會議員閻紉韜氏感想談

關於石本鏆太郎氏、就任大連市長、各方之風說不一、如報載有謂、難免不再起波瀾者、而反對派尤其不贊同但關東廳長官業已正式任命是以當無何等之變更、而石本氏復係大連市制施行第一任之官選市長、更可認為相當據市會議員閻紉韜氏、對石本市長就任之感想談大連市長之選舉、一如世人所周知、延期兩月有餘、其中因資格問題、致演出種々波折幾乎延而又延、此番選出石本氏為大連市長者、其中實有不得已在焉、因各派之競爭、及當局之監督、為免去紛糾及監督官廳否認因受法律的羈絆故在法制上不得不如此於政治方面為免紛糾以選出石本氏為當、否則各方競爭、難免不惹出取消市制之波瀾、第三則亦因劉間無有聲色的人物、更市會議員間、以市長負擔指揮市政之重責希望由市會議員中選得之、故有此最後之結果也、不過余對彼年邁之市長希其致其老力、於自重之餘誠心的奮鬪、為大連市政前途謀發展、為大連市民謀福利、其他則非吾等所計較者也、至於論者有謂將來尙不免生出何等之波折等、則視石本氏之處置得當與否耶云據世人之空氣、對石本市長不滿意、及反對者甚多、如傳說中謂石本氏宜於相當時期、自行勇退、以讓賢能云云者是雖係在此最近期間出於不認者之不平然而石本市長實宜始終本其抱負善處之

日滿定期航空

四月初開始

場長來連準備

日本航空會社之日滿間定期航空、定於四月一日開始、每週航行三回、即月水金之三日間、現在之航空路規定僅在東京福岡間、以及蔚山大連間、大連飛行場長為麥田平雄少佐、及職員岡部、大西、伊藤技師、前原書記牧田、岩上、森本、渡邊、金子技師等、均乘於十三日入港之貝嘉爾丸、同麥田長來連、先為準備一切、其發到之時刻如左

△自蔚山向大連發

蔚山發午前九時、午前十一時三十分到京城、午后零時二分自京城出發、午後一時三十四分到平壤、午後二時四分自平壤出發午後四時九分到大連

△自大連向蔚山發

大連發午前七時、午前十時五十一分到平壤、十一時二十一分自平壤發、午後零時四十三分到京城、午後一時十六分自京城出發、午後三時三十七分到蔚山

鐵道官吏 視察滿鐵

已陸續來連

時值年度末期、鐵道省各官吏等、又有次第渡滿視察各鐵道情況者、如十四日大角大阪驛長、由陸路來連、更有大阪鐵道事務所保線事務所長五十嵐三郎、及同運輸事務所長富田秀三郎兩氏、於十六日來連、稍行滯居再行他往、次如濱松驛長神代清氏、於十三日由當地出發視察滿鐵線及四洮線洮昂各云

掏包常習犯 當場被捕獲

追審有無餘罪

市內伊勢町六十八番地鴻興永處浮存之闆朝笏年三十一歲、於十三日午後十時半許在橋立町露天市場內空地、展望雜耍中、忽覺懷中似有所動、審視之、則見一漢手抽其中、順手捉住、扭送小崗子署、該署悉情、即行審問、果屬事實、以是即將當場現醜之掏摸賊、投入獄中此人為誰、即劉家屯十二區雙聚德內閑居福之呂福海者年卅歲、查呂為常習犯、或有餘罪、亦未可料、故刻下仍在積極追審餘罪之中云

妓女被傳作證人 竟亦求官保護

查明本是親夫並非誘拐

虐待愛琴屬實無條件離異

市內泰公街百二七番地開牛捶門之邵玉山年三十一歲、乃市井之流氓、數年前不知由何、弄來一女、强迫成姻結為夫婦、惟邵血冷、毫無愛情可言、視如女傭、百般摧殘、此可憐虫為誰、即原籍山東省濟南府南關鄭家市福星街居住之良民羅姓之女、現名愛琴年二十六歲、邵近來窮極生風、即逼愛琴為娼伊本係良家女、焉能操此下賤生涯、以致觸了邵玉山之怒、擾動匪刑、於客歲九月間、愛琴因抗其命、邵即以鐵棒痛毆其身、曾將前齒打掉一個、於十三日亦因强迫接客賣淫事、邵玉山又遑鞭行、將愛琴禁於一室、棍棒交集、打得愛琴九死一生、幸經他人勸說、邵始中止用刑、而愛琴思前慮後、前途悲觀、即乘隙奔入小崗子署、要求保護、志岐保安主任悉情後、對於女方深表同情、以是即將愛琴寄交善堂以便調查、結果愛琴所語、皆屬事實、因是大權邵之不當、有背人道、責叱之下、遂判愛琴無條件得以自由、至於曩日所立之婚約、已當破棄矣、愛琴由斯始重見青天、身得自由、但在此事勃發之當時官署為明白究竟起見、故當將邵玉山處搭住之李振綱之妻李鳳英年十九歲傳去作證、訊問邵有無毆愛琴之事實、而李鳳英見官衙極同情與愛琴、心為之動、背諸良心說、自已並非李振綱之妻、確係拐來的、裝痴賣呆、變作可憐的態度、亦要求官衙保護、祈為拯救、而官衙本以維持人道為宗旨無論真耶假耶、遂將鳳英同愛琴、齊交寄善堂、以便調查孰是孰非、然據調查所得李鳳英為李振綱之妻、闆當日操皮肉生涯時、猶出自鳳英之本意、所謂拐來者、更屬子虛、以是此事、將來若何解決、頗惹人之注目云

豫算審查委員會

審議出入經費

有增加者有減削者

畢後提出市會決議

連日來繼續審查中之大連市會豫算審查委員會、該委員闆紉韜等人、每日自午後二時開會、到午後六七時始散熱心審查、可見一斑、據近日(至十三日止)之審查成績中、如歲出之部取消神社費之百二十元、市長報酬之減少(此項因市規程中制定)市役所費中之備品費消耗費、依參事會審查者保留、其次之旅行費七千二百元、此件為派十名議員、赴日本內地視察各地市政者、此項審查取消、改為市吏員二名之視察費、豫定于七百元則可省去五千五百元、此外為雜費其他一項二千元、雜費亦包含一切費用、其他之一項可以取消、故審查會保留此案、至於會議費項下之費用弁償(即車馬費)此項亦主張取消之、至於有先例之高女校商工校小學校公學堂等費均依原案

對於小學校費審查之時、由立石委員之動議、各小學校長之自宅應設電話之件、有贊成者、同時閣議員謂此項亦可贊同、但於為小學校長設立自宅電話時、公學堂長自宅亦宜同一設置之、均贊同其說保留之、以期於市會決之、其他之衛生費項下買自動車費二千九百元可以取消、為參事長原案通過保留之、外為撤水費內之慰勞費三百六十元、消毒費省一千六百二十元、雜費省六十元、及思田委員火葬場增修道路之六百元、即為公設則內年一千三百元之衛生巡視費可、否改用其低廉人員至於街燈費、則以條件的向南滿洲電氣會社要求減價、將其所省得者增設街燈、以便市民等、據於十四十五兩日、或延至十六日該豫算審查委員會、仍繼續審查所餘之歲出臨時部及歲入各項、該各委員對於歲出上、均甚重視、勸其能削減者、加以充分的研究而減少之、以輕市民之負擔、於此委員會終了後、即提出於市會決議之云云

基督教青年會 男女平民校

開學後續招生

中華基督教青年會、附設之男女平民學校、本期已設十一班、各校籌備就緒、自十三十四兩日午後四時至六時該會組織招生隊、在市場、寺兒溝、劉家屯等處、露天講演、該會幹事陳德軒氏又至上海大戲院講演平民教育之重要、並宗旨、藉以宣傳廣招生徒、茲聞男生現已滿額、惟女生尙缺若干名、男校今晚七時、一律開學、茲將開學式列左

(一)振鈴開會(二)職教員入席(三)向國旗行禮(四)向師長行禮(五)介紹(六)講演(七)點名分書(八)報告一切

市會既大多數選舉 官廳故認可之

田中署長對質問者答辯

關於大連市長石本鏆太郎氏之就任、以「監督官決定貝瀨氏無資格為錯誤等」質問大連民政署長、據田中署長對此項之談話如左

對於此次市長選舉合法與否之質問、無即刻回答之勇氣余以個人考之、或於選舉中之手續、有缺陷法理之處然而雖用於形式上手續多少缺欠、其結果當選者為有資格者、更市會之大多數選舉石本氏、而當選者、故官廳認可之、云云

田中氏之答辯中、並謂「對於市會之決定及市會之決議其解釋及其他法理論雖多、但行政官廳對於法理論上之質問、無多於以上之答但負其全責任」云云其他則避而不言、故對於市長問題、將來有否波瀾、官廳自有善處之法也

汽車電車互相衝突

損失均輕微

十三日午後四時十分許、大連警察署前電車停留場、又有自動車與電車衝突事件發生矣、電車係一號系統二零九號、運轉手范律修三十六歲、車掌王成俊三十歲、該車行抵停留場、向西廣場方面轉角時、恰與市內加賀町安全自動車運轉手藤島登二十六歲所操縱之二一零號自動車相衝突、損失均輕微云

傳染病患者

共百十九名 日人占多數

二月中沿線

滿鐵沿線二月中所發現之傳染病患者、共百十九名、其中日本人百十一名、朝鮮人三名、華人四名、其他外國人一名、茲將病名別之如下赤痢三十一名、猩紅熱三十五名、窒扶德利亞二十五名、疱瘡十一名、腸窒扶斯八名、巴拉窒扶斯七名、流行性腦膜炎二名若以地方分別時、則以撫順方面為最甚、赤痢共十七名窒扶德利亞十五名、安東方面則以猩紅熱猖獗、共發生十六名、至於該月中死亡者日本人百七十七名朝鮮人九名、華人五十六名、外國人二名云

遞信局派員 參加簡保會

在三月末旬

日本遞信省簡易保險局、為協議簡易保險事宜、定於三月二十七日至四月二日之七日間、在該保險局、召集日本內地各處遞信局保險課長於保險年金庫、開臨時會議大連遞信局已在被召之例、乃派管理課遞信書記井上永昌氏代理課長前往出席云云

新事務所竣成 電鐵課移轉

車庫倉庫不動

自去年秋着手興工建築中之滿電常盤橋事務所、冬季一時停工、現已氷融解凍、又續興工程、趣行建築、係五層高樓、建築費五萬圓、定於本年夏期、即可完竣、以後新事務所落成後、即將在寺內通辦公之事務所、移至常盤橋、車庫、倉庫、仍在寺內通云

甘井子地面 將大見發展

紛請營業許可

滿鐵建築之甘井子埠頭、各種工程、已按步嚎進行、准於昭和五年度六七月間、完成其第一期工事、街市亦均照大市樣排設、將來誠為中日人所注目之商埠、刻間有往大連水上署、請求在大連甘井子間、開駛小蒸氣船組織海上交通機關者又有向大連署請求設立雜貨商、飲食店、料理店、諸營業許可者、將來該埠之發展、定有一日千里之勢云

便乘軍艦者 應注意事項

特規定三條

每年當日本軍艦入港時、則一般市民及中日學生、必行觀覽軍艦、本年軍艦來連、御光者自必大有其人、但旅順要塞司令部、山田司令官特行規定左記注意事項三條

禁止照像

第一 未有旅順要塞司令部之撮影許可書者禁止撮影

第二 雖帶有旅順要塞司令部所與之撮影許可書須嚴守其背面所記之撮影條項

第三 關於照像萬一如有疑義時可受司令部職員及憲兵又警察官之指示

特定法規取締 不良之男女

四月一日實施

關東廳警務局、為期徹底取締不良少年少女計、故曾命令管下各警署、施行人員調查、一方面又制定少年視察內規、計畫已經完成、於十二日呈遞於藤岡警務局長請求決裁後、並由當日之管內司法事務協議會、經和田保安課長及各出席司法主任等說明內容及各種指示後、由四月一日起實施云

法院事項

△起訴 原告劉家祥被告劉立發劉家恩請求移除墳墓並慰藉金一千五百圓

(三、九)

無線電放送目錄

三月十五日 星期五

○自午前十一時行市(特產、錢鈔、股票、各地行市)

○自午後○時三十分行市(特產、錢鈔、各地行市)新聞

○自午後三時三十分行市(特產、錢鈔、股票各地行市新聞

○自午後七時 一、新聞二兒童科學講座(雞)南滿洲教育會編輯部浦田繁松、三音樂請座村岡樂童四、義太夫花雲重私五月、豊澤住次五、說教節佐倉宗五郎彈六、中國劇七、榮單子八、天氣預報

大連 天氣預報

三月十五日 星期五

(晴)

南西風

本社電話

本埠訂報四〇四二

接洽廣告四〇三四

編輯事項七五一三

和盛泰紬緞莊

緊要啓事

敬啓者本號有任事胡安溥字傳航者現今業已出號突向後該人在外無論作何事情以及在本號川往主顧之家設有揭借錢財等事皆於本號無干並該人經手所放之眼目概歸本號討要本號討眼俱有收單為證若未有本號收單者本號概不承認恐未週知特登報聲明

大連西崗大龍街三十一番地

長電話三〇四八番 本號主人謹白

大連市西公園町一五九

萩野電氣工務所

電話三四一四番

營業課目

安設電力 電鈴電燈 工事請負 並電氣器 具及材料 販賣一切 設備概不 模期

代理店

大連西崗子大龍街三十二番地

老電燈局鍾義臣

電話六四二八番

遠東第一支店開幕減價

自陽曆三月初五日起至三月十四日止

陰曆正月廿四日起至二月初四日止

價目列後

市內 片道 金四十錢 往復 金六十錢

星ケ浦 片道 金壹圓二十錢 往復 金壹圓八十錢

老虎灘 往復

市外 片道 金八十錢 往復 金壹圓二十錢

旅順 片道 金六圓 往復 金九圓

電話三四一六番

遠東自動車本店啓

過來人(即看雲主人)

賣卜

寓裕豐旅館四十三號每日下午二時至四時候教

聲明與子脫離關係

敬啓者犬子董文海浪蕩不守家規現已逃出異地久無音信誠恐在外吃喝嫖賭親友貸借等事今特登報聲明與犬子脫離關係無論何種債欵鄙人概不負責恐未遍知特此聲明

金州閻家樓會龍王廟屯董國學啓事

感謝張印堂君之厚德

茲有皮子窩管內夾河廟會巴家屯巴鴻聲於民國八年以土地七拾餘日抵押貸東洋拓殖會社金票六千五百元伊時金票每元僅扣小洋四角五分連年以來家計維艱更兼金票暴漲無力償還迨至民國拾六年春季計算本利已超過一萬七千餘元而東拓亦知鴻聲無力付償故將此項土地出賣當時投買者頗不乏人但鴻聲全家拾餘人惟以此土地為生命若經他人買去則生活困難將不堪設想矣幸有吏家房會興隆堡屯村長張印堂君有鑒及此惻憐之心油然而生乃同周子衡君千方百計費盡手續以一萬二千元始由東拓將地買妥按張君性極慈善急公好義樂善不倦對於親鄰扶危濟貧不遺餘力數年前該會人民恭送匾額一架上書見義勇為其兄壽山現充[illegible]商務會副會長為人精明強幹公益慈善誠所謂羽翼天生玉昆金友棠棣競秀花萼相輝慈善積於一門也道路景仰有口咸碑張君將地買妥之後乃經敝人等從中調說竟蒙張君慷慨應允以該地三十日着鴻聲耕種僅索年租糧拾石另外又給邊外地一段價值約四五千元之譜鴻聲今後全家得以生活者皆張君之所賜也如張君此種義舉可與見義勇為四字名符其實不但使鴻聲全家生佛即敝人等亦感戴雲天大德鴻聲全家及敝人等無任感謝藉報端略表微忱

感謝人

于海峰 同 巴豐亭

劉心泉 同 巴鴻聲

張海亭 同 巴金聲

劉傑三 同 巴純貴

聲明父子脫離關係廣告

鄙人第三男王福新被逐在外倘有不遵庭訓任意妄為仰遠近親友知悉王福新在外倘有拐騙挪借等情敝人一概不負責任恐未周知特此聲明

大連市櫻花臺 王廷亮廣告

沙河口派報處 呼出電話九〇一九

世傳漢醫內外兩科 奉天專門醫學畢業

醫士 武維揚

寓大連西崗宏濟街德興大藥房電話六九七七號

韓奇逢醫士 婦女科專門

◎秘製一種藥品名為

黑鷄白鳳丸

樂論君臣佐使、性分寒熱溫中、此藥馳名海上五十餘年方用黑鷄骨為君主藥、能入衝脈之境、白鳳而係調品直達血海源佐以他藥、調經養血功效甚速、四季可服能調和氣血培補天真、凡患經血各病服之、藥力絕大、萬試萬靈老婦服月經復至妊娠子女、腰腿腹痛、心忙心跳、或年久之白帶、久不孕育、子宮寒冷、服此藥百發百中有立杆見影之功、以湯潑雪之效、購服一試其效便知、定價每盒大洋二元

總行上海四馬路中和里韓奇逢藥房

哈爾濱道外同樂對門韓奇逢藥房

鐵嶺西門外韓奇逢藥房

第威德潤腸丸

樂喜 樂喜 樂喜 多服潤腸能健脾

諸君注意第威德潤腸丸是也專治大便秘結肝火上升消化不良以及胃腸一切疾病無藥到病除而患痔者服之亦可減輕時常不服年節各家飲食不同必須用潤腸丸以助消化之力而腹內舒暢以增飲食也各埠大藥房均有出售請試服之當知吾言之不謬也將此券剪下郵票二角照奇不悞吉黑郵票不收

東三省總代理營口源茶廠洋行啓

潤腸丸贈券 省 縣 鎮 寶號 君收

大連西崗

華北大戲院

自陰曆二月五日起

明星公司出品

導演 張石川

放映 洛陽橋

主演 朱飛 阮玲玉

佳片預告 紅蝴蝶

奉天新生活影片公司附設各大戲院之一

大連

上海大戲院

陰曆二月初二日開演

大中華百合公司出品

第一古裝神怪巨片

西遊記之一

無底洞

此片神怪出人意表滑稽百出合人回不厭

導演 陳秋風

主演 林如心

(下期) 大俠復仇記

經濟

遼寧省印花稅 行將改徵大洋
已得翟主席之承諾 將向各方通令知照

遼寧省財政廳長張振鷺氏、十一日向省府提議、略謂向來印花一稅、每以奉票二十六元作爲現洋一元計算茲爲整理財政起見、今後亟欲一律以大洋徵收、聞翟主席業與應諾、不日將向省內各方面、發出通令、因是一般商民、頗覺不安云

經濟調查會 推定委員長 委員十七名

關東廳第四次經濟調查會、於十五日午後三時開會、對第二諮問案討論最後決議阪谷財務課長與會各員長爲小日山副委員長、其餘各委員如左、計十七名石田禮助、西山勉、糸賀庄造、原田耕一、高田友吉、田中喜介、村井啓太郎、山崎平吉、寺田虎一郎、武福男、安石川鐵雄、渡邊精吉郎、瓜谷長造、井上輝夫、櫻井學佐田弘治郎、槐常藏

錢糧商情

△特產市場、十四日晨期市、材料仍少、市場極其單調、但大豆界現買氣、行情稍堅、三等大豆連續成交未妥、豆餅時值輸出時期、頗呈强調豆油又逢華南採購市況起色高粱天津買封多採蔣見堅俏

△商品前場、麻袋略跌、因產地休市、當市情況平平、鈔市時行市、現貨當限內爲四角一分二厘、四月限四角一分、五六兩月限俱爲四角〇八厘、與昨市無甚軒輊、：棉絲：：美棉平々、印棉休市、大阪三品稍堅、當市買氣平靜、買賣所成僅二十五捆

：麥粉：成交未妥

△錢鈔市場、十四日晨海外電稱、銀塊倫敦二十六便士、紐約五十六仙八分之三、孟買休市、滙〇七十一兩七五、匯申七十二兩四、大洋九十九圓三角五分、當市價無變、

奉票受交額 四百五十萬元 爲最高紀錄

奉天取引所、本月十四日限奉票受交額、達四百五十萬元、按從來最高記錄亦不過一百五十萬、此次一躍而達如是之鉅、實爲前所未見、此等買主之中心、係官銀號故今後行市之動搖、尤堪惹人注意云（十四日遼寧專電）

吉省稅捐局 評定價粮

吉林省城稅捐徵收總局崔清海局長、現查茲屆三月中旬所有本旬粮石稅率、亟應評定、以資收稅、遂即照章、將上旬最高糧價、作本旬收稅稅率除呈教財廳備案外、並通令商民、一體知照云

綿布存貨數 埠頭倉庫調查

大連埠頭倉庫、最近調查綿布所存之數、一千九十九捆該內各商標別細表如次

商標	捆數
五福集祥細布	一二五
三輪A大尺	二〇五
鼎龍大尺	九
福海大尺	五
三信字細布	一八
軍人細布	六七
平和塔細布	三
誠喜細布	四七
HCA細綾	五
三友圖朱	一七
財源圖朱子	一
其他	四九
喜鵲	二五
龍冠大尺	一〇五
雙吉大尺	七
人抱魚大尺	二
彩球細布	三三九
陽鶴細布	一二
魚花細布	一七
三星細綾	二九
靈隱子朱子	五
月孔雀朱子	二一
世樂鳥朱子	二
日光大尺	八四
計	一、〇九九

又最近行況詳細表示如左

商標	行況
五福集祥	八、二三
龍冠大尺	二、六〇
雙吉大尺	二、六四
人抱魚大尺	二、六五
彩球細布	八、七〇
魚花細布	七、二五
三星細綾	五、四八
三輪A大尺	二、六四
龍鼎大尺	二、五八
福海大尺	二、五五
三信字細布	八、九〇
軍人細布	九、二〇
喜鵲	八、五〇

十三日限之 鈔票受交額 百八十六萬圓

大連錢鈔市場、十三日限鈔票受交、於十二日前場、均已履行矣、受交額一百八十六萬圓、總代金一百八十七萬六千七百四十圓、比較上回受交額、增加五十一萬圓、總代金增加五十三萬二千一百四十圓、公定行市百圓九角、比上回提升一圓三角、本期中最高價格爲三月五日之百一圓四角、最低爲二月二十六日之九十九圓一角、相距三圓三角、其間經過相當波瀾、皆因張宗昌再度回魯、及武漢方面時局關係所致、但主要商割如左

◎賣方

東永茂	二〇、〇〇〇
泰信	八〇、〇〇〇
福順	一〇、〇〇〇
廣永茂	一〇、〇〇〇
義升福	七〇、〇〇〇
裕豐仁	一〇、〇〇〇
昇源	一〇、〇〇〇
裕昌源	三〇、〇〇〇
德泰	四〇、〇〇〇
廣盛泰	一〇、〇〇〇
永豐裕	一〇、〇〇〇
和盛泰	一〇、〇〇〇
雙聚福	四〇、〇〇〇
福順義	二〇、〇〇〇
宏來	二〇、〇〇〇
裕記	一〇、〇〇〇
三井	一五〇、〇〇〇
政記	一〇、〇〇〇
裕昌祥	四一〇、〇〇〇
山本	三六〇、〇〇〇
新業銀	二〇、〇〇〇
益順公	二〇、〇〇〇
合計	一、八六〇、〇〇〇

◎買方

國蓄	四八〇、〇〇〇
泰信	一〇、〇〇〇
山田	二〇、〇〇〇
永衡	一〇、〇〇〇
義成信	九〇、〇〇〇
三菱	二〇〇、〇〇〇
公濟棧	四〇、〇〇〇
東裕	三〇、〇〇〇
協和棧	一八〇、〇〇〇
泰記	二〇、〇〇〇
雙聚福	三三〇、〇〇〇
福和公	二四〇、〇〇〇
益發合	一〇、〇〇〇
同順裕	五〇、〇〇〇
東順盛	一〇、〇〇〇
純昌號	一〇〇、〇〇〇
山左銀	四〇、〇〇〇
合計	一、八六〇、〇〇〇

鐵嶺特產物 二月中之產額

二月中鐵嶺重要特產之生產額、計共十九萬三千一百五十三圓、其名稱數目如次精粟三、七八三石六五、九七五圓、精米八、四五四石四三、三六四圓、豆油一七七、三四八斤二七、九〇九圓、豆餅三〇、八二七片五四、七七五圓、菓子五二四貫一、〇六八圓

日本二月 公債發行額

二月中日本公債發行額、合計一億三千六百六十萬四千圓、比諸一月中之發行額增加六千三百六十三萬五千圓其內容如左（單位千圓）

	發行額	平均利率
國債	三、七八六	五、四四〇
地方債	一、六六八	六、〇〇〇
銀行債	三〇、一五〇	五、五九一
銀行債	二七、一〇〇	五、九八六
會社債	七二、〇〇〇	六、一三三
合計	一三六、六〇四	

括旅內者、爲除去存款部接受、及特殊銀行經手之額

特產行市（十四日）

▲大豆（前場）

日期	開行	最高	最低	收盤
三月末	六一九〇	六二三〇	六一九〇	六二三〇
四月末	六二三〇	六二三〇	六二三〇	六二三〇
五月末	六二三〇	六二四〇	六二三〇	六二三〇
六月末	六二四〇	六二五〇	六二三〇	六二三〇
七月末	六二六〇	六二七〇	六二五〇	六二五〇
所成數	百七十四車			

▲豆餅

日期	開行	最高	最低	收盤
四月限	二〇八〇	二〇八〇	二〇八〇	二〇八〇
四月末	二〇七〇	二〇七五	二〇七〇	二〇七五
五月限	二〇七五	二〇八〇	二〇七五	二〇八〇
六月限	二〇六五	二〇七〇	二〇六五	二〇七〇
七月限	二〇六〇	二〇六〇	二〇六〇	二〇六〇
所成數	四萬六千片			

▲豆油

日期	開行	最高	最低	收盤
四月限	一六二〇	一六二五	一六二〇	一六二五
五月限	一六四五	一六五〇	一六四五	一六五〇
六月限	一六五五	一六五五	一六五五	一六五五
所成數	四千五百箱			

▲高粱

日期	開行	最高	最低	收盤
三月末	三六五〇	三六六〇	三六三〇	三六三〇
四月末	三六六〇	三六六〇	三六三〇	三六六〇
五月末	三六九〇	三六九〇	三六六〇	三六七〇
六月末	三六八〇	三六八〇	三六六〇	三六八〇
七月末	三七〇〇	三七〇〇	三七〇〇	三七〇九
所成數	一百八十四車			

▲大豆（後場）

日期	開行	最高	最低	收盤
三月限	六二〇〇	六二〇〇	六二〇〇	六二〇〇
四月限	六二三〇	六二三〇	六二三〇	六二三〇
五月限	六二一〇	六二三〇	六二一〇	六二三〇
六月限	六二三〇	六二四〇	六二三〇	六二三〇
七月限	六二五〇	六二四〇	六二四〇	六二四〇
所成數	四十車			

▲豆餅

日期	開行	最高	最低	收盤
五月限	二〇三〇	二〇七五	二〇三〇	二〇五〇
六月限	二〇七〇	二〇七〇	二〇七〇	二〇七〇
七月限	二〇六〇	二〇六〇	二〇六〇	二〇六〇
所成數	一萬八千片			

▲豆油（後場）

日期	開行	最高	最低	收盤
四月限	一六三〇	一六三〇	一六一〇	一六三〇
五月限	一六四〇	一六四〇	一六四〇	一六四〇
六月限	一六五〇	一六五〇	一六五〇	一六五〇
七月限	一六八五	一六六五	一六六五	一六六五
所成數	三萬箱			

▲高粱

日期	開行	最高	最低	收盤
三月末	三六三〇	三六三〇	三六三〇	三六三〇
四月末	三六四〇	三六五〇	三六四〇	三六四〇
五月末	三六六〇	三六六〇	三六六〇	三六六〇
六月末	三六七〇	三六七〇	三六七〇	三六七〇
七月末	三六三〇	三六三〇	三六三〇	三六三〇
所成數	三十三車			

現貨前場（十四日）

糧保大豆	帶皮	六一九〇	六二〇〇
	無皮	五九三〇	五九三〇
	所成數	七十車	
三等大豆	袋物	六一二〇	六一二〇
	散物	—	—
	所託數	一車	
豆餅		二〇八〇	二〇八五
	所成數	二萬三千片	
豆油		一六一五	一六一五
	所成數	三千五百箱	
高粱		三七〇〇	三六八〇
	所成數	二十五車	
包米		四一〇〇	四一〇〇
	所成數	十五車	

國幣代用券條例釋疑（冤執）

國幣代用券暫行條例及北平金融管理處試辦章程說明書後例疑點甚多、聲明已經詳細討論、靜無問題、惟限於篇幅、未便悉予說明、茲者仍疑之、玆特另編釋之於後疑難一、學理上無根據不能見諸實行釋之曰、此制第一須知注重事實、不當拘泥學理、民生主義第二講之言曰「我們國民黨在中國所佔的地位、所處的時機、要解決民生問題、應該用甚麼方法呢、這個方法、不是一種玄妙理想、不是一種空洞學問是一種事實（中畧）我們要拿事實做材料、才能夠定出方法、如果單拿學理來定方法這個方法、是靠不住的、這個理由是因爲學理有眞的有假的（中略）科學上最初發明的許多學理、一百種之中有九十九種是不能夠實行的能夠實行的學理、不過百分之一、如果尚同照學理去定辦法、一定是不行的、所以我們解決社會問題、一定是要根據事實、不可單憑學理今之國幣代用券、係就吾國舊習、商民無論何人、均可出票之事實、發揮而光大之（商民出票、於清末襲用外國銀行制度時止之、但至今各省尙有行之者）其改良之點不過政府印票、委員保證、到期繳還、三事而已、政府印票、猶造幣廠之應歸政府管理也、委員保證、猶十家聯保及北平之舖保承印也、到期繳還、猶期票之應兌抵銷也、此等事實、尙須別有學理爲之根據乎、即廢除金錢一事、稍涉新奇、然試問期票既可以撥兌抵銷、何必再求現金、以自尋困難乎、使吾國金錢果多、猶可以不用此法、今則金錢缺乏、達於極點、有一固有之方法、而不思擴充以謀便利、人之要愚、猶有過於此者乎而何必拘泥學理以自求其束縛乎第二、須知此制於學理上、亦有亘古不磨之根據、嚴格言之、學理與學說、不可混同者也、學說乃學者所主張之言論、學理乃事實所構成所發明之能力本位制而產生能力本位制之在今世、謂無此學說則可、謂無此學理不得謂之發明矣、其所謂有此學理者何也、古代實物交換、是何人類共同生活之起原、實物必由能力得來、未有不經能力得來未有不經能力而可以取得交換之價値者例如雨與風不可以爲交換、必人工所得之水、電扇所得之風、而後可以爲交換也、又如耕者以粟易布、是以耕之能力、交換織之能力、仕者以祿代耕、是以仕之能力交換耕之能力、故實物交換即係能力交換、已毫無疑義矣、及其後貨幣交換、亦不過能力交換之變相、逐其末者遂至忘其本、自有人類以至人類消滅、苟無一日停止共同生活、即無一日停止能力交換、縱令世界大同、如禮運所稱貨惡其棄於地也、不必藏於己、力惡其不出於身也、不必爲己之盛、仍不離人類互助、其互助即能力交換也、能力交換、旣爲人力所不可一日燬棄之原則、用爲本位豈猶得謂爲無學理之根據乎（能力可爲本位之理由詳見拙著能力主義與能力本位制上篇第三章）豈必須經歐美人所論列、而後可認爲根據乎、發明權非碧眼兒所專有、吾人固亦可以分割一席者也、淺識者流、但見舊式貨幣學上、只有金本位、銀本位、金銀併行本位、跛行本位、金銀合成本位虛金本位、紙幣本位、計有名稱諸種、而不見能力本位之一名詞、遂惶惑莫知所措、誠學術界之奴隸也、蓋各種本位、俱屬幻現於一時能力本位、則固與人類常存而不熄者、以金融易爲力融不俾此制挺然獨立爲一科學、殆爲人世間今後所應有之趨勢也（未完）

錢鈔行市（十四日）

期近 一〇〇〇 一〇〇八五 一〇〇七五
所成數 遠期 八十五萬圓

▲前場

	銀對金	銀對洋	金對洋
九時	一〇〇七〇	一三五八五	一三四九〇
十時	一〇〇七五	一三五八〇	一三四八五
十一時	一〇〇七五	一三五八〇	一三四八五
十二時	一〇〇七五	一三五八〇	一三三四五
所成數	金對銀 十四萬四千圓	銀對洋 一萬四千圓	
二時半	一〇〇七五	一三五七五	一三四八〇
三時半	一〇〇七五	一三五九〇	一三四九〇

十三日 開 一〇〇七五 高 一〇〇九〇 低 一〇〇七五 散 一〇〇七五

滙兌行市（十四日）

倫敦銀塊	二六片〇分〇
同先物	二六片十六分一
紐約銀塊	五六仙八分三
孟買銀塊	—
美英電滙	四弗八五仙十六分七
美日匯兌	四四弗八分五
中美匯兌	六三弗六分七

市場電報（十四日）

▲大阪綿絲

月限	前場開行	前場
三月限	二三六〇〇	二三一〇〇
四月限	二三六三〇	二三七〇〇
五月限	二三五〇〇	二三五七〇
六月限	二三五四〇	二三五六〇
七月限	二三六〇〇	二三六三〇
八月限	二三六三〇	二三六五〇
九月限	二三六六〇	二三七三〇

▲橫濱生絲

三月	一四一四〇	—
四月	一三九九〇	—
五月	一三七一〇	—
六月	一三八四〇	—
七月	一三一六〇	—
八月	一三七五〇	—

▲印度麻袋

綠扛袋
監扛袋
發行

北地市況（十四日）

▲大豆 特產（後場）

		開盤	收盤
開原	三月限	六三·三〇	六三·五〇
	四月限	六四·〇〇	六三·九〇
	五月限	—	—
長春	三月限	……	……
	四月限	—	—
	五月限	—	—
哈爾濱	三月限	一·六一五	一·六一五
	四月限	一·六五〇	一·六四〇
	五月限	—	—
公主嶺	三月限	六二·〇〇	七一·五〇
	四月限	七三·八〇	七三·六〇
	五月限	七六·五〇	七四·三〇

▲高粱

		開盤	收盤
開原	三月限	三三·〇〇	三三·五〇
	四月限	三五·五〇	三五·〇〇
	五月限	—	—
長春	四月限	九·九五	一〇·〇三
	五月限	一〇·二〇	一〇·一五
	六月限		
公主嶺	三月限	四〇·三〇	三九·九〇
	四月限	四〇·六〇	四〇·〇〇
	五月限	四〇·五〇	四一·六〇

▲小麥

		開盤	收盤
哈爾濱	三月限	一·七九〇	一·七八五
	四月限	一·八三〇	一·八一五
	五月限	—	—

▲錢鈔

奉天（奉票）	現貨	三八〇〇·〇〇	三八二〇·〇〇
	定期	三八〇〇·〇〇	三八一〇·〇〇
開原（奉票）	現貨	三八二〇·〇	三八一五·〇
	先限	三八五〇·〇	三八四〇·〇
同（鈔票）	現貨	三八四五·〇	三八二五·〇
	先限	—	—
安東鎮平銀	近期	一·四二一	一·四二一
	遠期	一·四二〇	一·四二一
哈爾濱（大洋）	現貨	七三·二五	七三·二〇

吃生殖靈 練八段錦 康健長命 多子多孫

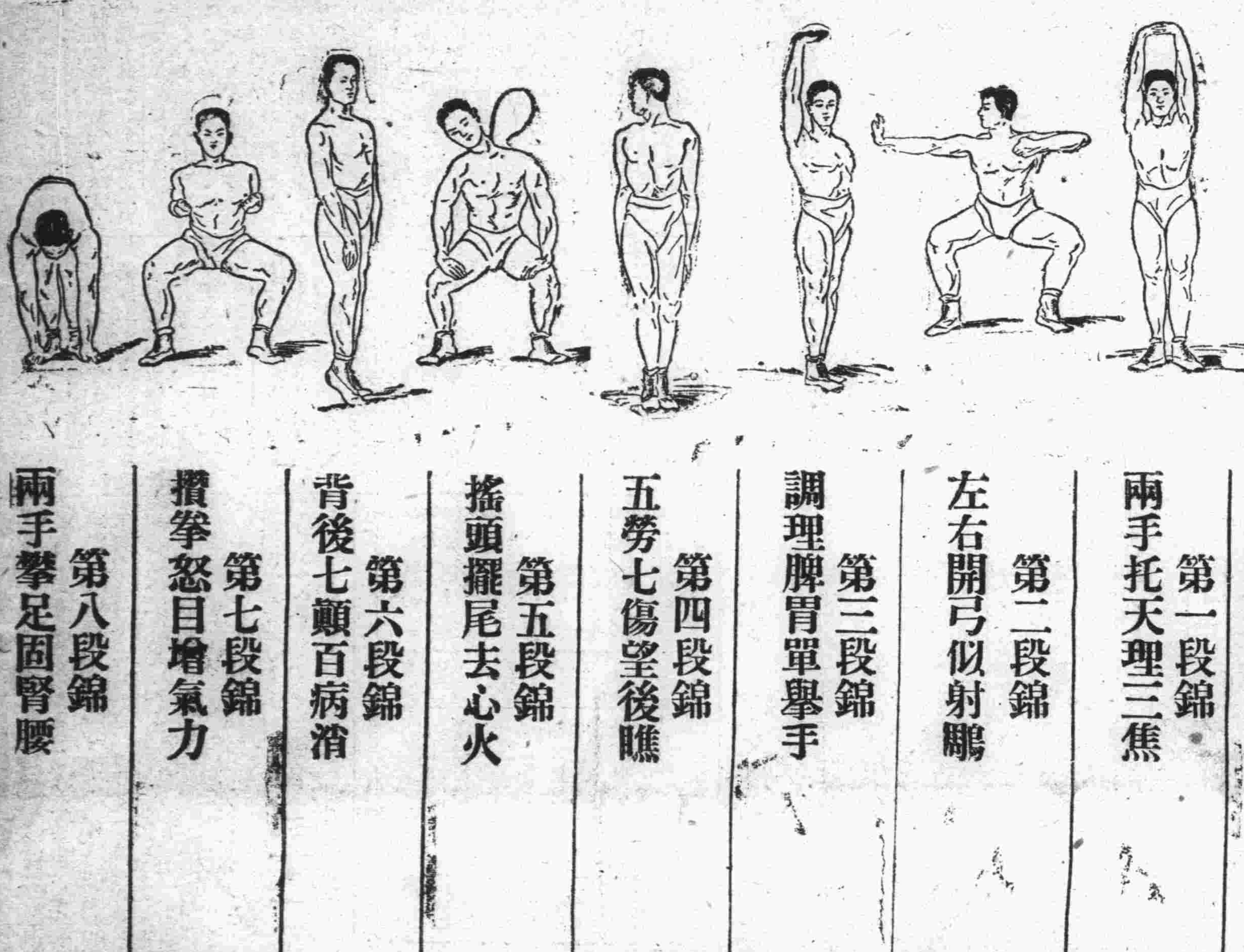

八段錦圖說

第一段錦 兩手托天理三焦
第二段錦 左右開弓似射鵰
第三段錦 調理脾胃單舉手
第四段錦 五勞七傷望後瞧
第五段錦 搖頭擺尾去心火
第六段錦 背後七顛百病消
第七段錦 攢拳怒目增氣力
第八段錦 兩手攀足固腎腰

事半功倍

欲圖強身、與其練八段錦還是吃生殖靈、以其能事半功倍也、練八段錦須千日之功、吃生殖靈數盒即効生殖靈不但是強身益補之藥並且有治療虛弱虧損回復青春增加生殖力之神效、秋間常服一冬康寧、眞世界返老還童藥中無出其右之聖品也

半陰半陽小兒

杭垣大井巷姚辛五家生一子五六歲時或陰或陽男女不辨該姚氏向無子嗣欲爲男而陽不長欲爲女而陰不通昨請德國生理學及醫學博士試驗據博士云秉陰陽之氣而不和以致半男半女欲想子嗣須服男性生殖靈即成男性其效甚速姚深信之購男性生殖靈不三四月果然陽物累累矣

生殖靈

德國新藥 返老還童

發明	區別	主治	效驗	價格
生殖靈乃德國政府實驗監製之世界唯一藥品也 [illegible] 萬試萬靈	男子不可服女用藥品 女子不可服男用藥品 因同一生殖靈而分男用女用 品性質不同 各有各長處 幸勿誤服 動力倍大 服後便知	老翁服 回復青春 老婦服 還少如新 [illegible]	此藥旣經 [illegible]	男用女用生殖靈價値相同 每盒售上海大洋七元正 每料售上海大洋念八元 外埠通信貨欵先惠 郵費在內

遠東獨家經理上海美商三德洋行
大連分行 浪速町二丁目七十番地
哈爾濱分行 道外正陽八道街口
奉天分行 大西邊門外二經路口
凡東三省境內所售生殖靈其外包玻璃紙上均有此紅色專賣商標
市多假冒 購者謹防

外埠分銷處

富錦 永濟醫院　長春 中西藥房　普蘭店 康德記
洮南 德慶仁　双城 華西藥房　奉天 五洲藥房
綏化 錦合隆　安東 瑞祥泰　拜泉 中和藥房
金州 老德記　遼陽 久逢長　瓦房店 康德記
營口 中西藥房　金州 欽仁東　黑龍江 泰華西
三姓 同益和　安達 中西藥房　吉林 五洲藥房
皮口 德大藥房　克山 德興祥　呼蘭 德慶長
望奎 錦和福　大連 華西藥房　大連 華泰藥房
大連 德記西棧　大連 德興藥房　普蘭店 德順藥房
大連 同興藥房　大連 康德記　大連 永生藥房
大連 青泰藥房　大連 山東藥房　西崗 廣生堂